ISSN 1897-3566 miesięcznik, pismo bezpłatne

Rok XX nr 9 (236) Wrzesień 2026 r.

# Głos Gminy Wilkowice



## FIFA w Wilkowicach
str. 10-11

Wydawnictwa:

Legendy
str. 13

Kulinaria
str. 15-16

Mapa
str. 27

## JESIEŃ PEŁNA WYDARZEŃ
STR. 6-7, 12, 14-15, 18, 28

## WODA
### - informacja Wójta
str. 3

Zdjęcie: EP

ZAPRASZAMY NA NASZ PROFIL www.facebook.com/gminawilkowice

## Postęp prac projektowych / budowlanych

Projekt przebudowy lokalu przy ul. Fałata 2G na „Centrum Wystawiennicze w Bystrej”.
Trwają prace projektowe.

Opracowanie dokumentacji projektowej przebudowy dróg ul. Gościnnej i ul. Pszennej w Wilkowicach.
Podpisano umowę z wykonawcą dokumentacji.

Budowa zintegrowanego układu szlaków rowerowych. Etap II i III - ul. Do Lasku i ul. Sportowa.
Trwają roboty budowlane.

Budowa zintegrowanego układu szlaków rowerowych. Etap IX - ul. Do Boru. Trwa procedowanie wniosku ZRID.

Budowa zintegrowanego układu szlaków rowerowych. Etap V i VI - Przebudowa ul. Spacerowej i Wypoczynkowej. Wszczęto postępowanie o pozwolenie wodnoprawne.

Budowa zintegrowanego układu szlaków rowerowych. Etap VIII - Rozbudowa ul. Sosnowej i ul. Do Boru.
Trwa procedowanie wniosku ZRID.

Budowa zintegrowanego układu szlaków rowerowych. Etap VII - Projekt przebudowy ul. Sosnowej w Mesznej.
Trwa procedowanie wniosku ZRID.

Opracowanie kompleksowej dokumentacji termomodernizacji budynku SP nr 2 w Wilkowicach.
Odebrano dokumentację projektową.

Opracowanie kompleksowej dokumentacji przebudowy dróg ul. Letniskowej i Długiej w Bystrej.
Trwają prace projektowe.

Budowa strefy rekreacyjnej dla dzieci i dorosłych na „starym boisku” w Mesznej. Trwa przygotowanie do ogłoszenia przetargu na roboty budowlane.

Termomodernizacja budynku OSP w Mesznej.
Przygotowanie do rozpoczęcia robót budowlanych.

Poprawa dostępności placu zabaw przy przedszkolu w Mesznej - budowa pochylni. Trwa przygotowanie do ogłoszenia przetargu na roboty budowlane.

Przebudowa mostu w ciągu ul. Kościelnej w Mesznej.
Trwa procedowanie wniosku o dofinansowanie.

Doświetlenie przejść dla pieszych przy drogach powiatowych. Złożono wniosek o pozwolenie na budowę.

Budowa kablowo-napowietrznej linii oświetlenia ulicznego w Mesznej przy ul. Polnej.
Trwa procedura odbiorowa.

Przebudowa zaplecza szatniowo-sanitarnego w Szkole Postawowej nr 1 w Bystrej. Trwa procedowanie wniosku o dofinansowanie.

Remont dachu na budynku Szkoły Podstawowej nr 1 w Wilkowicach. Zakończono roboty budowlane.

Budowa kablowo-napowietrznej linii oświetlenia ulicznego w Wilkowicach przy ul. Ziołowej.
Trwa procedura odbiorowa.

Remont trasy edukacyjno-dydaktycznej przy rzece Białej w Bystrej. Zakończono roboty budowlane.

Remont wieży budynku OSP w Mesznej.
Zakończono roboty budowlane.

Budowa oświetlenia ulicznego przy ul. Gościnnej w Wilkowicach. Trwają prace projektowe.

Rozbiórka budynku mieszkalnego w Mesznej.
Podpisano umowę z wykonawcą.

Zadania z zakresu ochrony ludności i obrony cywilnej:

Adaptacja pomieszczeń RST na magazyn sprzętu.
Podpisano umowę z wykonawcą robót.

Zakup pojazdów specjalist. Rozstrzygnięto przetarg.

# Remont dachu w SP nr 1 w Wilkowicach zakończony

Szkoła Podstawowa nr 1 im. Władysława Jagiełły w Wilkowicach zyskała nowe poszycie dachowe. Zakończyła się ważna inwestycja, na którą od dawna czekała cała społeczność szkolna. Przeprowadzone prace remontowe i konserwacyjne miały na celu wyeliminowanie problemu nieszczelności poszycia i zabezpieczenie budynku. Łączny koszt robót wyniósł 246 921,00 zł brutto.

Sama konstrukcja dachu wilkowickiej podstawówki była w dobrym stanie, jednak dotychczasowe poszycie od pewnego czasu zmagało się z problemem nieszczelności, co powodowało uciążliwe przecieki. Dzięki współpracy dyrekcji placówki oraz Urzędu Gminy, podjęto działania zmierzające do rozwiązania tego problemu. Po zabezpieczeniu niezbędnych środków finansowych w budżecie gminy, przygotowano procedury przetargowe i zrealizowano to wyczekiwane zadanie.

**Zakres przeprowadzonych prac**

Prace skupiały się na kompleksowej odnowie poszycia oraz bieżącej konserwacji elementów dachowych. W ramach inwestycji wykonano:

- Nowe pokrycie dachowe: nawierzchnię zastąpiono nowoczesną blachą płaską łączoną na rąbek.
- Zabezpieczenie lukarn: na płaskich daszkach lukarn zastosowano powłoki termozgrzewalne.
- Wymianę okuć i stolarki: wymieniono okucia na okapach, szczytach i kominach, a także zamontowano nowe okna dachowe na poddaszu oraz wyłaz dachowy.
- Poprawę odwodnienia: renowacji lub wymianie poddano rynny oraz drabinki śniegowe.
- Demontaż starego osprzętu: z dachu przyległego budynku sali gimnastycznej usunięto nieużywany maszt syreny alarmowej.
- Wymianę instalacji odgromowej: w rejonie prowadzonych prac dotychczasowe elementy zostały zastąpione nową instalacją.

**Koszty inwestycji**

Całkowity koszt zadania zamknął się w kwocie 277 671,00 zł brutto. Wydana suma obejmowała pełny proces inwestycyjny, na który złożyły się:

- Przygotowanie niezbędnej dokumentacji projektowo-kosztorysowej i przetargowej.
- Prace związane z czyszczeniem i konserwacją istniejącej instalacji odgromowej w miejscach nieobjętych bezpośrednim remontem dachu (w celu weryfikacji stanu technicznego systemu ochrony odgromowej dla całego obiektu szkoły).
- Właściwe roboty budowlane.
- Koszty nadzoru inwestorskiego, który czuwał nad prawidłowym przebiegiem prac.





Dzięki partnerskiemu zaangażowaniu instytucji oraz wygospodarowaniu odpowiednich funduszy, budynek Szkoły Podstawowej nr 1 w Wilkowicach zyskał estetyczne zabezpieczenie przed opadami. Pozwoli to uczniom i nauczycielom na komfortowe korzystanie z sal lekcyjnych na poddaszu.

Referat Inwestycji UGW

*Zdjęcia z dokumentacji wykonawczej*

# SPRAWA WODY

## Drodzy Mieszkańcy,

od kilku tygodni ze strony Spółek Wodociągowych, Gminy, a także za pośrednictwem komunikatów SMS i ogłoszeń parafialnych, docierały do Was apele o racjonalne gospodarowanie wodą. Dziękuję wszystkim mieszkańcom, którzy prośbę o racjonalne gospodarowanie wodą potraktowali niezwykle poważnie. Sytuacja naprawdę tego od nas wymagała.

Państwowa Służba Geologiczna wydała ostrzeżenie obejmujące 15 województw, w tym cały obszar województwa śląskiego. Prognozowana niżówka hydrogeologiczna – czyli znaczne obniżenie się poziomu wód gruntowych – niosła ze sobą realne ryzyko wysychania studni i niedoborów w ujęciach. Dla wielu regionów kraju był to już kolejny miesiąc z takimi alertami, a problemy te, niestety, nie ominęły Gminy Wilkowice.

Sytuacja hydrogeologiczna była zła i dotknęła wszystkich spółek wodociągowych w naszej gminie, ze szczególnym uwzględnieniem Spółki Wodociągowej w Bystrej.

Pierwsze poważne problemy pojawiły się na początku sierpnia. 6 sierpnia zwołałem w urzędzie pierwszy sztab kryzysowy, by omówić zagrożenie brakiem wody w zbiornikach w Bystrej. W pierwszej kolejności podjęliśmy następujące kroki:

- Za zgodą Komendanta Miejskiego PSP w Bielsku-Białej, bryg. Romana Marekwicy, zadysponowaliśmy specjalistyczne cysterny do transportu wody.
- Użyliśmy sprzętu użyczonego z Urzędu Gminy w Wilamowicach – autocysterny oraz beczki na przyczepie (obie o pojemności 6000 l).
- Ograniczyliśmy dostawy wody do hotelu Magnus Resort, dając bezwzględny priorytet zabezpieczeniu potrzeb mieszkańców sołectwa Bystra.
- Wyznaczyliśmy punkt czerpania wody (określony przez AQUA), z którego samochody rozpoczęły napełnianie zbiorników.

Podczas cyklicznych posiedzeń sztabu stale analizowaliśmy dynamiczną sytuację. Szybkie zmiany poziomu wody i wdrażane rozwiązania prewencyjne wymagały od nas nieustannego dostosowywania działań do realiów.

21 sierpnia – dzięki bieżącym naprawom oraz opadom deszczu – poziom wody w zbiornikach SW Bystra względnie się ustabilizował. Cysterna PSP była wówczas wykorzystywana jedynie technicznie, dla podtrzymania badań dopuszczających ten sprzęt do transportu wody.

24 sierpnia w wyniku lokalizacji i naprawy awarii na sieci oraz wcześniejszych opadów, sytuacja uległa względnie stałej stabilizacji. Nie było konieczności uzupełniania braków, choć prowadziliśmy stały nadzór techniczny nad magistralą. W gotowości pozostawał cały zabezpieczony sprzęt.

Niestety, pogoda i minimalne ilości opadów wywołały ponowne, realne zagrożenie niedoborem wody. 3 września zwołałem kolejny Sztab Kryzysowy. Po telefonicznych ustaleniach z Komendantem Miejskim PSP, bryg. Romanem Marekwicą, podjąłem decyzję o ponownym skierowaniu do pracy na terenie gminy jednej cysterny z KM PSP w Bielsku-Białej. Pozyskana cysterna PSP uzupełniała poziom wody w zbiornikach głównych (wykonywały 6–8 kursów dziennie), a sprzęt z Urzędu Gminy w Wilamowicach sporadycznie i doraźnie zaopatrywał hotel Magnus.

Spółka Wodociągowa w Bystrej w tym czasie angażowała pełne siły i prowadziła wzmożone kontrole napełnienia zbiorników. Realizowała trwałą i ciągłą obsługę sieci, interwencyjne przeglądy oraz naprawy potencjalnych wycieków, tak by utrzymać ciągłość dostaw wody dla mieszkańców Bystrej.

Spółka przystąpiła także do całościowej diagnozy stanu technicznego sieci. Wykrywane awarie również miały bezpośredni wpływ na ubytek wody w zbiornikach, dlatego ich szybkie usuwanie było kluczowe.

Względna poprawa sytuacji nastąpiła w drugiej połowie września, stąd 21 września podjęta została decyzja o zakończeniu akcji wspomagania ujęcia poprzez zewnętrzne dostawy wody.

Pomimo tego, że sytuacja w chwili obecnej wydaje się opanowana, to jednak jest stale monitorowana i traktowana jako kryzysowa. Gdy sytuacja się uspokoi, przyjdzie czas na bardzo poważne dyskusje o najbliższej przyszłości i trwałym zabezpieczeniu dostępu do wody dla nas wszystkich.

Obecnie czynimy starania, żeby zakupić dużą cysternę, w ramach środków z funduszu Ochrony Ludności i Obrony Cywilnej, w celu zabezpieczenia Mieszkańców naszej gminy w wodę, w dobie coraz częściej pojawiającej się suszy hydrologicznej, spowodowanej zmianami klimatycznymi.

Maciej Mrówka
Wójt Gminy Wilkowice



# Aktywni Razem – Seniorzy Gminy Wilkowice

Jesień w Klubie Seniora zapowiada się naprawdę aktywnie! Gmina Wilkowice realizuje projekt „Aktywni Razem – Seniorzy Gminy Wilkowice”, w ramach którego 20 seniorów weźmie udział w różnorodnych zajęciach, spotkaniach i wyjazdach. Projekt potrwa od września do końca listopada 2026 roku.

W programie znalazło się sporo ciekawych propozycji. Seniorzy będą uczestniczyć w warsztatach kulinarnych, kosmetycznych, fizjoterapeutycznych i cyfrowych. Podczas tych ostatnich seniorzy będą mogli poszerzyć umiejętności korzystania ze smartfonów, Internetowego Konta Pacjenta czy aplikacji mObywatel, a także dowiedzieć się więcej o bezpieczeństwie w Internecie.

Seniorzy zadbają o zdrowie i sprawność, poznają tajniki naturalnej pielęgnacji, ale przede wszystkim będzie to jednak czas wspólnych spotkań, rozmów i dobrej zabawy.

Nie zabraknie również wyjazdów. Uczestnicy projektu wybiorą się na Dębowiec w Bielsku-Białej, gdzie czekają na nich aktywności związane z przyrodą i ekologią, a także do Żywca, gdzie odwiedzą Muzeum Browaru Żywiec.

Na zakończenie, w listopadzie, odbędzie się piknik integracyjny, który będzie okazją do wspólnego podsumowania trzech miesięcy pełnych nowych doświadczeń, aktywności i spotkań.

Na realizację projektu Gmina Wilkowice pozyskała 100 000 zł dofinansowania. Projekt „Aktywni Razem – Seniorzy Gminy Wilkowice” realizowany jest w ramach projektu grantowego „Ziemia Bielska – mieszkamy, działamy, tworzymy”, współfinansowanego ze środków Europejskiego Funduszu Społecznego Plus (EFS+) w ramach programu Fundusze Europejskie dla Śląskiego 2021–2027, Priorytet FESL.07 „Fundusze Europejskie dla społeczeństwa”, Działanie FESL.07.10 „Wsparcie społeczności objętych LSR”.

Bo aktywność nie ma wieku, a wspólnie spędzony czas to najlepszy sposób na budowanie relacji i dobrej, lokalnej społeczności.

Tekst i zdjęcia: Dominika Siąkała, UGW





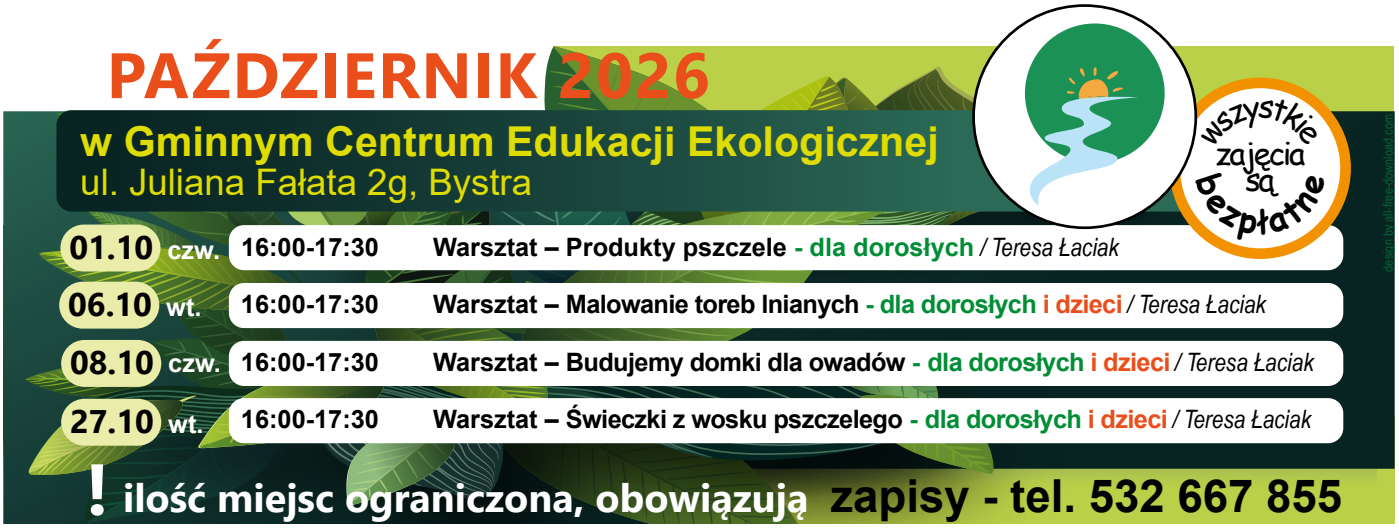

# Łączą nas ludzie i tradycje. Partnerskie współprace Gminy Wilkowice

Współpraca z gminami partnerskimi to dla Gminy Wilkowice oczywiście oficjalne wizyty i spotkania przedstawicieli samorządów, jednak przede wszystkim są to spotkania ludzi. To dzięki takim spotkaniom poznajemy się lepiej, zawiązujemy przyjaźnie i możemy czerpać z tradycji i doświadczeń innych społeczności. Tegoroczne kontakty z naszymi partnerami, szczególnie z Gminą Lubiewo oraz słowacką Gminą Pucov, są tego najlepszym przykładem.

Udział delegacji Wilkowic w dożynkach gminnych w Klonowie, obecność przedstawicieli Pucova podczas dożynek w Wilkowicach, a także wspólne warsztaty i wydarzenia kulturalne pokazują, że partnerstwo może mieć bardzo konkretny i bliski mieszkańcom wymiar. Samorządowa współpraca przekłada się dzięki takim wydarzeniom na wymianę doświadczeń, pielęgnowanie tradycji i budowanie trwałych relacji pomiędzy lokalnymi społecznościami.

22 sierpnia 2026 roku Klonowo w Gminie Lubiewo stało się miejscem spotkania mieszkańców, samorządowców, rolników i przedstawicieli lokalnych organizacji z okazji dorocznego Święta Plonów. W uroczystościach uczestniczyła również delegacja Gminy Wilkowice na czele z Wójtem Maciejem Mrówką oraz Przewodniczącą Rady Gminy Aliną Macher z radnymi. Obecność przedstawicieli Wilkowic była wyrazem partnerskich relacji łączących oba samorządy oraz okazją do wspólnego przeżywania święta ważnego dla lokalnej społeczności.

Tegoroczne uroczystości w Klonowie pokazały bardzo wyraźnie, że dożynki są świętem wspólnoty i przywiązania do lokalnej tradycji. Gospodarze zadbali o wyjątkową oprawę, a mieszkańcy przygotowali liczne dekoracje i witacze nawiązujące do dawnych żniw, historii wsi i pracy na roli. Barwny korowód dożynkowy i piękny wieniec, pojazdy rolnicze i orkiestra dęta, dziękczynna Msza Święta i wspólne dzielenie się symbolicznym bochnem chleba - wszystko to w tradycyjny i uroczysty sposób uhonorowało pracę rolników i ich rodzin. W sposób szczególny ta dbałość o tradycję wybrzmiała podczas jednego z najciekawszych punktów programu, jakim był pokaz tradycyjnego koszenia zboża, stawiania sztyg i młócenia przy użyciu dawnego sprzętu. Prezentacja, wzbogacona o lokalną borowiacką gwarę i komentarz sołtysa Klonowa Mirosława Winowieckiego, stała się prawdziwą lekcją historii dla młodszych uczestników, a dla starszych - okazją do wspomnień jak kiedyś wyglądały żniwa.

Wizyta delegacji Gminy Wilkowice w Klonowie wpisuje się w rozwijaną od lat współpracę partnerską obu gmin, obejmującą kontakty samorządowe, wymianę doświadczeń oraz udział mieszkańców, młodzieży i organizacji społecznych w wydarzeniach, ma więc także wymiar społeczny i kulturalny. Rok wcześniej Koło Gospodyń Wiejskich z Wilkowic reprezentowało naszą gminę podczas dożynek w Bysławku, również na zaproszenie partnerskiej Gminy Lubiewo, a w tym roku Młodzieżowa Drużyna Pożarnicza z OSP Lubiewo spędziła tydzień na obozie w Wilkowicach.

Spotkanie partnerskich samorządów jest dobrym przypomnieniem, że współpraca zaczyna się od ludzi - rozmowy, wzajemnej życzliwości i gotowości do dzielenia się doświadczeniami.



Podobnie rozwija się również współpraca Gminy Wilkowice z partnerską Gminą Pucov na Słowacji. W 2026 roku mieszkańcy obu gmin mieli wiele okazji do bezpośrednich spotkań, wymiany doświadczeń i wspólnego poznawania tradycji swoich regionów. Jednym z ważnych wydarzeń był Pucovský koštovník, odbywający się na początku września w Pucovie, podczas którego spotkali się przedstawiciele obu partnerskich samorządów, zespoły folklorystyczne oraz mieszkańcy. Program wydarzenia połączył folklor, tradycyjne rzemiosło, warsztaty i prezentację dziedzictwa kulturowego pogranicza. Wystąpił m.in. zespół „Ziemia Beskidzka" z Mesznej, a wydarzenie było jednym z elementów współpracy realizowanej wspólnie przez Pucov i Wilkowice.

Ważnym elementem tegorocznych kontaktów była również obecność delegacji z Pucova na dożynkach w Wilkowicach 13 września, co stworzyło kolejną okazję do spotkania przedstawicieli obu gmin i wspólnego uczestnictwa w wydarzeniu związanym z lokalną tradycją.

Współpraca nie ogranicza się jednak do wizyt. W ciągu roku w obu miejscowościach odbywały się warsztaty poświęcone tradycyjnemu rzemiosłu i kulturze regionalnej. W czerwcu w Wilkowicach gościła grupa dzieci i młodzieży z Pucova w ramach projektu „Tradycja i sztuka bez granic". Uczestnicy poznawali lokalne zwyczaje oraz wykonywali prace z papieru i malowali na szkle. Spotkanie było również okazją do integracji młodych mieszkańców obu gmin. Równolegle rozwijano także projekt „Od lnu do płótna, od wełny do sukna", koncentrujący się na tradycyjnych technikach włókienniczych. W Pucovie odbywały się zajęcia związane m.in. z obróbką lnu i wełny, tkactwem, filcowaniem oraz modrodrukiem, a efekty wspólnej pracy mieszkańców Polski i Słowacji prezentowane są podczas wydarzeń organizowanych po obu stronach granicy. Jesienią podobne warsztaty i prezentacje tradycyjnego rzemiosła odbyły się także w Wilkowicach, m.in. podczas tradycyjnego Odpustu Pasterskiego na Św. Michała organizowanego 27 września.

Tegoroczna współpraca Wilkowic z partnerskimi gminami ma bardzo praktyczny, bezpośredni i ludzki wymiar. Obok oficjalnych delegacji są to też - często o wiele ważniejsze - bezpośrednie kontakty mieszkańców, wspólne świętowanie, spotkania dzieci i młodzieży, czy wspólna nauka dawnych technik rzemieślniczych. Dzięki takim działaniom właśnie współpraca międzygminna, czy transgraniczna owocuje spotkaniem ludzi, kultur i tradycji.

Tekst i zdjęcie: Paweł Handzlik, Radny Gminy Wilkowice

# Otwarte drzwi strażnicy w Wilkowicach





5 września strażnica OSP Wilkowice po raz pierwszy otworzyła się dla mieszkańców w ramach Dnia Otwartej Strażnicy. I choć czerwone wozy, syrena czy strażackie mundury od zawsze budzą zainteresowanie, tego dnia można było zobaczyć znacznie więcej. Można było zajrzeć tam, gdzie na co dzień dostęp mają przede wszystkim strażacy. Dotknąć historii, spróbować swoich sił ze sprzętem, nauczyć się pierwszej pomocy, wejść na wieżę i spojrzeć na Wilkowice z góry.

Pomysł był prosty – pokazać strażnicę od środka. Nie tylko jako miejsce, z którego strażacy wyjeżdżają do akcji, ale jako część historii i życia naszej miejscowości, jako miejsce, które przez lata było świadkiem wielu ważnych wydarzeń.

A żeby najmłodsi mogli odkrywać strażnicę krok po kroku, przygotowany został Paszport Odkrywcy OSP Wilkowice.

Pierwsza przygoda zaczynała się przy wozach strażackich. Można było zobaczyć samochody z bliska, zajrzeć do ich wnętrza, usiąść w kabinie i poznać wyposażenie, które na co dzień służy podczas działań. Chętni mogli również uruchomić sygnały samochodu – dla wielu dzieci był to moment, na który czekały najbardziej. Strażacy byli do dyspozycji i odpowiadali na wszystko, co chciały wiedzieć dzieci i ich rodzice.

Potem przyszedł czas na coś znacznie ważniejszego niż sama ciekawość – pierwszą pomoc. Zainteresowani mogli zobaczyć, jak wygląda udzielanie pomocy osobie poszkodowanej, poznać podstawowe zasady postępowania i spróbować swoich sił podczas przygotowanych ćwiczeń. To była nauka przez działanie – z możliwością zadawania pytań, sprawdzenia swojej wiedzy i przekonania się, że każdy z nas może znaleźć się w sytuacji, w której będzie musiał pomóc drugiej osobie.

Z gwarnej części strażnicy można było przejść do miejsca, w którym szczególnie mocno czuć upływ czasu – Izby Pamięci OSP Wilkowice. To tam uczestnicy mogli poznać ponad 120-letnią historię naszej jednostki. Stare kroniki, dokumenty, fotografie, sztandary, odznaczenia, dawne hełmy, umundurowanie i sprzęt strażacki opowiadały historię kolejnych pokoleń wilkowickich strażaków. Można było zobaczyć, jak przez lata zmieniała się straż – jej wyposażenie, sposób działania i codzienna służba. Dla jednych była to lekcja historii, dla innych okazja do przypomnienia sobie ludzi i wydarzeń, które sami pamiętają.

Kolejnym miejscem była strażacka szatnia. Na co dzień jest to przestrzeń przede wszystkim dla strażaków, tym razem jednak można było zajrzeć do środka i zobaczyć, jak przygotowane jest wyposażenie do szybkiego wyjazdu. Wszystko ma tutaj swoje miejsce i wszystko musi być gotowe wtedy, gdy rozlega się alarm. To właśnie tutaj można było lepiej zrozumieć, że wyjazd do akcji zaczyna się jeszcze zanim strażak wsiądzie do samochodu.

Po tylu wrażeniach trzeba było trochę odpocząć. Sala widowiskowa Domu Strażaka stała się tego dnia miejscem spotkań, rozmów i wspólnego posiłku. Była kawa, herbata, domowe ciasta i kanapki ze smalcem. Na zewnątrz z kuchni polowej wydawano gorącą grochówkę, którą można było zabrać do środka i spokojnie zjeść przy stole. Nie zabrakło również pysznej kiełbaski z cebulką.

Przy stole można było na chwilę zwolnić, porozmawiać, spotkać znajomych i wymienić się wrażeniami. Można było też nabrać sił przed kolejnym wyzwaniem – wejściem na strażacką wieżę.

A tam czekał widok, którego nie da się zobaczyć z poziomu ulicy. Po pokonaniu schodów można było stanąć na balkonie wieży i zobaczyć Wilkowice z zupełnie innej perspektywy. Znajome domy, ulice i miejsca wyglądały inaczej, a otaczające miejscowość góry tworzyły wyjątkową panoramę. Dla wielu osób był to jeden z tych momentów, kiedy warto było po prostu stanąć, rozejrzeć się czy zrobić pamiątkowe zdjęcie.

Jednak podczas Dnia Otwartej Strażnicy można było nie tylko oglądać strażacki sprzęt. Można było go również wypróbować. Chętni mogli zmierzyć się ze sprzętem ratownictwa technicznego. Najpierw trzeba było założyć ochronny mundur, hełm, buty, rękawice i pozostałe wyposażenie. Dopiero wtedy można było wziąć do rąk sprzęt wykorzystywany przez strażaków podczas działań. Dla uczestników była to niecodzienna możliwość przekonania się, jak wygląda praca z wyposażeniem, które podczas prawdziwej akcji służy do ratowania ludzi.

Dodatkowych emocji dostarczyła również koleżeńska współpraca z OSP Bystra. Dzięki rozstawieniu strażackiej drabiny dzieci mogły spróbować swoich sił we wspinaczce. Dużym zainteresowaniem cieszyło się tworzenie „wieży" z transporterów – zadanie wymagające odwagi i koncentracji. Dla najmłodszych była to nie tylko świetna zabawa, ale również możliwość sprawdzenia swoich umiejętności w zupełnie nowy sposób.






Dzieci miały jeszcze inną strażacką próbę. Hydronetka, strumień wody i przygotowana imitacja płonącego domu wystarczyły, żeby na chwilę zamienić się w małych strażaków. Zadanie polegało na strącaniu przygotowanych przeszkód. Było skupienie, emocje i ogromna satysfakcja, kiedy kolejne cele ustępowały pod strumieniem wody.

Na końcu tej niezwykłej wędrówki czekało jeszcze spotkanie z kulturą i sztuką. W przejściu prowadzącym do biblioteki znajduje się Galeria w Sieni – przestrzeń, w której prezentowane są różnorodne wystawy i prace artystyczne. Po samochodach, sprzęcie, historii, strażackiej szatni i wejściu na wieżę można było zatrzymać się na chwilę przy wystawie i spojrzeć na strażnicę z jeszcze innej strony.

Na szczególne słowa uznania zasługują druhowie OSP Wilkowice, którzy mocno zaangażowali się w przygotowanie tego wydarzenia. Przygotowali samochody, sprzęt ratowniczy, stanowiska pokazowe oraz zabytkowe eksponaty, aby wszystko było gotowe na przyjęcie mieszkańców. Tego dnia każdy miał swoje zadanie. Byli przy samochodach, sprzęcie, w Izbie Pamięci, przy kolejnych atrakcjach i wszędzie tam, gdzie potrzebna była ich pomoc. Pokazali nie tylko wyposażenie jednostki, ale przede wszystkim swoją wiedzę, doświadczenie i gotowość do działania.

W organizację wydarzenia bardzo mocno zaangażowało się Koło Gospodyń Wiejskich w Wilkowicach, którego członkowie stanowili ważną część zespołu odpowiedzialnego za przygotowanie i sprawny przebieg całego dnia. Ich obecność, praca i doświadczenie organizacyjne znacząco przyczyniły się do stworzenia atmosfery gościnności i wspólnoty, która towarzyszyła wydarzeniu.

Przygotowanie tego wydarzenia i atrakcji dla mieszkańców na takim poziomie było możliwe dzięki wsparciu finansowym ze strony Rady Sołeckiej Wilkowice.

Pierwsza edycja Dnia Otwartej Strażnicy pokazała, że otwarcie OSP na mieszkańców może być wartościową formą edukacji, integracji i prezentacji działalności jednostki. Był to dzień, w którym można było nie tylko zobaczyć strażnicę, ale również lepiej poznać ludzi, którzy tworzą OSP Wilkowice, jej historię i współczesne oblicze.

Tak liczny udział mieszkańców w tym wydarzeniu jest niezwykle motywujący i pokazuje, że warto organizować takie wydarzenia.

Jednocześnie chcemy podkreślić, że drzwi OSP Wilkowice są otwarte cały czas. Serdecznie zapraszamy do nas osoby dorosłe oraz dzieci i młodzież do MDP. Nie trzeba od razu myśleć o gaszeniu pożarów czy wyjazdach do akcji. OSP to także działalność społeczna, w którą naprawdę warto się zaangażować. Jeżeli podczas Dnia Otwartej Strażnicy poczuliście, że chcecie być częścią naszej jednostki i razem z nami tworzyć historię Wilkowic – serdecznie zapraszamy do wstąpienia w nasze szeregi.

OSP Wilkowice

*Zdjęcia: EP*





# Radosne pożegnanie wakacji z KGW Bystra

26 sierpnia plac przy OSP w Bystrej wypełnił się śmiechem, muzyką i dziecięcą radością. Jak co roku Koło Gospodyń Wiejskich Bystra, wspólnie z Radą Sołecką Bystrej, przygotowało wyjątkowe spotkanie dla dzieci z gminy Wilkowice, które stało się pięknym i pełnym dobrej energii pożegnaniem wakacji.

W tegorocznym wydarzeniu uczestniczyło łącznie 216 osób, w tym aż 132 dzieci. Tak liczna frekwencja najlepiej pokazuje, jak bardzo mieszkańcy cenią wspólne, rodzinne spotkania i jak ważne są inicjatywy, które integrują lokalną społeczność.

Na najmłodszych czekało wiele atrakcji. Nie zabrakło również smakołyków – dzieci otrzymały owocowe paczuszki, mogły skosztować grillowanych kiełbasek, pysznych, zawijanych drożdżówek oraz soków: arbuzowego i pomarańczowego. Wszystko po to, aby tego dnia nikomu nie zabrakło ani energii, ani dobrego humoru.

O doskonałą zabawę zadbali animatorzy z Kolorowego Świata Animacji, którzy od pierwszych chwil porwali dzieci do wspólnych gier, tańców i zabaw. Były ogromne bańki mydlane, rzucanie piłką do wielkiej tarczy, a także niezwykle emocjonujące toczenie ogromnej kuli, które wymagało nie tylko sprawności, ale również współpracy.

Najbardziej wyczekiwanym punktem programu okazał się jednak wielki finał – Piana Party! Plac przy OSP na chwilę zamienił się w prawdziwe morze białej piany. Było mnóstwo śmiechu, spontanicznej zabawy i niezapomnianych emocji. Dzieci z ogromnym entuzjazmem korzystały z ostatnich chwil wakacyjnej beztroski.

„Pożegnanie wakacji z KGW Bystra" po raz kolejny pokazało, że do stworzenia wyjątkowego wydarzenia potrzeba przede wszystkim ludzi z sercem, dobrego pomysłu i chęci wspólnego działania. To był dzień pełen uśmiechów, integracji i pięknych wspomnień, które z pewnością pozostaną z uczestnikami na długo. Dziękujemy wszystkim, którzy włączyli się w przygotowanie wydarzenia oraz mieszkańcom za tak liczną obecność. Mamy nadzieję, że za rok ponownie spotkamy się w Bystrej, by równie radośnie pożegnać kolejne wakacje!

Tekst i zdjęcie: UGW



# Sport

## Zawody w ramach Narodowego Programu Rozwoju Skoków Narciarskich i Kombinacji Norweskiej „Szukamy Następców Mistrza" Orlen-CuP-Kids na skoczniach w Bystrej

W dniu 19 września 2026 roku na skoczniach narciarskich w Bystrej odbyła się tegoroczna trzecia edycja zawodów Orlen-Cup-Kids w skokach narciarskich i kombinacji norweskiej. W zawodach najmłodszych zawodników startowali zawodnicy z polskich klubów oraz ze Słowacji. Bardzo dobre wyniki osiągnęli zawodnicy i zawodniczki LKS Klimczok-Bystra. W zawodach startowało 21 zawodników LKS Klimczok Bystra, dla niektórych były to pierwsze zawody w życiu. Wszyscy spisali się bardzo dobrze. Gratulacje.




W skokach narciarskich w swoich kategoriach wiekowych:
1. miejsce Łucja Śliwińska
1. miejsce Aleksander Karpiński
4. miejsce Kinga Dutkiewicz
5. miejsce Zofia Wisła
6. miejsce Kazimierz Ścisłowicz
6. miejsce Mateusz Dutkiewicz

W kombinacji norweskiej:
1. miejsce Łucja Śliwińska
2. miejsce Kinga Dutkiewicz
2. miejsce Mateusz Dutkiewicz
3. miejsce Aleksander Dutkiewicz
6. miejsce Zofia Wisła
6. miejsce Szymon Kachel
8. miejsce Artur Stajno
8. miejsce Kazimierz Ścisłowicz
10. miejsce Jakub Rawski

Zawody były bardzo dobrze zorganizowane przez nasz klub. Sponsorami zawodów byli Gmina Wilkowice, Polski Związek Narciarski, Śląsko-Beskidzki Związek Narciarski oraz LKS Klimczok – Bystra. Dziękujemy rodzicom za pomoc przy organizacji oraz przygotowanie poczęstunku.

Tekst i zdjęcie: LKS „Klimczok-Bystra"

# Mistrzyni Świata z Wilkowic








Magdalena Białorczyk wróciła z Korei Południowej ze złotym medalem 26. Mistrzostw Świata w Lekkiej Atletyce Masters, które odbywały się w Daegu od 22 sierpnia do 3 września.

Reprezentująca KS Sprint Bielsko-Biała zawodniczka wystartowała w trzech konkurencjach: biegu ulicznym na dystansie 10 km, biegu na 5 km na stadionie oraz biegu przełajowym. Największy sukces odniosła właśnie w przełajach, gdzie wraz z reprezentacją Polski sięgnęła po złoty medal w klasyfikacji drużynowej. Bardzo niewiele zabrakło również do indywidualnego podium w biegu ulicznym na 10 km. Magdalena Białorczyk zajęła znakomite czwarte miejsce, będąc jednocześnie najlepszą Europejką w tej konkurencji. Na szczególne podkreślenie zasługują niezwykle trudne warunki, w jakich przyszło rywalizować zawodniczkom – temperatura sięgała 32 stopni Celsjusza, a zmaganiom towarzyszyła bardzo wysoka wilgotność.

Bieganie jest obecne w życiu Magdaleny Białorczyk od ponad czterdziestu lat. Jej sportowa pasja od dawna ma również silny, lokalny wymiar. To właśnie z jej inicjatywy powstała w Wilkowicach nieformalna grupa „Rozbiegajmy zdrowo Wilkowice", która zachęca mieszkańców do regularnej aktywności fizycznej, wspólnych treningów i odkrywania radości płynącej z biegania.

Sportowe osiągnięcia i zaangażowanie Magdaleny Białorczyk były już wielokrotnie doceniane w naszej gminie. W marcu 2024 roku, podczas Gali Sportu Gminy Wilkowice, otrzymała główną nagrodę i tytuł „Sportowca Roku". Dwa lata później, w marcu 2026 roku, prowadzona przez nią inicjatywa „Rozbiegajmy zdrowo Wilkowice" zwyciężyła w gminnym plebiscycie, zdobywając tytuł „Wydarzenia Roku". To wyróżnienie było kolejnym potwierdzeniem, że jej działalność wykracza daleko poza indywidualne sukcesy sportowe i realnie inspiruje mieszkańców do aktywnego stylu życia.

Po powrocie z Korei Południowej na mistrzynię świata czekało w Wilkowicach wyjątkowo serdeczne powitanie. Na stadionie GOSiR zgromadzili się między innymi mieszkańcy i biegacze, których przed laty sama zaraziła sportową pasją. Nie zabrakło gratulacji, radości oraz wspólnego świętowania kolejnego wielkiego sukcesu naszej zawodniczki.

Pani Magdalenie Białorczyk serdecznie gratulujemy zdobycia tytułu mistrzyni świata i życzymy kolejnych sukcesów, sportowej satysfakcji oraz niegasnącej energii do inspirowania mieszkańców Gminy Wilkowice!

UGW */ Zdjęcia: Paweł Chudecki*

# IV Bystrzański Bieg Dzieciaka

29 sierpnia, w ostatni weekend wakacji, odbył się IV Bystrzański Bieg Dzieciaka. Na starcie stanęło 59 zawodników w wieku od 3 do 10 lat. Były emocje, doping, uśmiechy, zdrowa rywalizacja, a momentami nawet sprinty godne olimpijskiego finału. Organizatorzy biegu, Stowarzyszenie Rozwoju Wsi „Bystrzańska Inicjatywa" oraz Przedszkole Publiczne w Bystrej, starali się, aby wszystko działało jak w szwajcarskim zegarku, łącznie ze strzałem balonowym, który dawał sygnał do startu, w czym pomagali nasi gminni radni Alina Macher i Paweł Handzlik. Nad profesjonalną obsługą zawodów czuwali: dyrektor oraz pracownicy GOSiR Wilkowice. Ogromnie dziękujemy za obecność i wsparcie!

Organizatorzy zadbali także o to, aby każde dziecko otrzymało medal, nagrodę oraz posiłek regeneracyjny. Nikt więc nie wrócił do domu z pustymi rękami… ani z pustym brzuszkiem! Szczególne podziękowania kierujemy także do Władz Gminy Wilkowice oraz firmy NACOMI, która wspiera nas od I edycji biegu i również w tym roku zadbała o nagrody dla zwycięzców. Dziękujemy za Waszą niezmienną życzliwość i wsparcie! Dzięki wspólnym działaniom Bystrzański Bieg Dzieciaka to nie tylko bieganie, to przede wszystkim zachęta do ruchu, aktywnego spędzania czasu i wyjścia na świeże powietrze. To nasz mały sposób na walkę z siedzącym trybem życia i pokazanie dzieciom, że wysiłek fizyczny może być ekscytującą przygodą, a nie przykrym obowiązkiem! Podczas zawodów dzieci uczą się współpracy, poznają nowych kolegów, zdrowo rywalizują i przekonują się, że czasem warto pobiec trochę szybciej… nawet jeśli nogi mówią: „Może już wystarczy?" Wielkie brawa dla małych biegaczy oraz rodziców, którzy przyprowadzają swoje dzieci na zawody, zachęcają je do aktywności, zaszczepiają w nich miłość do sportu i sami dają przykład biorąc udział w „biegu rodziców".

Do zobaczenia za rok na V Bystrzańskim Biegu Dzieciaka!

Tekst i zdjęcie: O.P.





# Wilkowice na mundialowej mapie świata

We wrześniu tego roku Wilkowice miały swój udział w jednym z najważniejszych wydarzeń sportowych, jakie odbywały się w naszym kraju. Boisko przy ul. Samotnej, zarządzane przez Gminny Ośrodek Sportu i Rekreacji w Wilkowicach, stało się oficjalną bazą treningową Mistrzostw Świata FIFA U-20 Kobiet Polska 2026. Przez kilkanaście dni trenowały tutaj reprezentacje z różnych stron świata, a nasza gmina znalazła się w bezpośrednim sąsiedztwie wielkiego, międzynarodowego futbolu.

Wybór Wilkowic na miejsce treningów nie był przypadkowy. Organizacja turnieju tej rangi wymagała odpowiedniej infrastruktury i spełnienia bardzo wysokich standardów FIFA. Naturalna, pełnowymiarowa murawa przy ul. Samotnej spełniła wymagane kryteria, a przygotowanie obiektu do mundialu rozpoczęło się już po zakończeniu poprzedniego sezonu.

Przygotowania obejmowały m.in. uzupełnianie darni, szczegółowe planowanie nawożenia oraz dostosowanie sposobu pielęgnacji murawy do wymagań FIFA. Pracownicy GOSiR uczestniczyli również w specjalistycznym szkoleniu dotyczącym utrzymania boisk, prowadzonym przez uznanych ekspertów FIFA – Krzysztofa Puzio i Alana Fergusona.

**Wilkowice gościły piłkarski świat**

Od 29 sierpnia obiekt przy ul. Samotnej został przekazany w użytkowanie przedstawicielom FIFA. Pierwszy trening odbył się 1 września – na wilkowickiej murawie pojawiła się reprezentacja Anglii. W kolejnych dniach trenowały tutaj również zespoły Brazylii, Kanady, Tanzanii, Beninu, Nigerii, Kolumbii oraz Polski.

W sumie z wilkowickiego boiska korzystało osiem reprezentacji, czyli dokładnie jedna trzecia wszystkich drużyn uczestniczących w Mistrzostwach Świata FIFA U-20 Kobiet. Ostatni trening odbył się 16 września, ponownie z udziałem reprezentacji Anglii.

To wyjątkowe wydarzenie dla naszej gminy. Na co dzień boisko przy ul. Samotnej służy lokalnym zawodnikom. We wrześniu stało się jednak częścią infrastruktury największego kobiecego turnieju piłkarskiego na świecie. Wilkowice znalazły się tym samym na mundialowej mapie obok Bielska-Białej, Katowic, Łodzi i Sosnowca – miast gospodarzy turnieju.

**Murawa pod szczególnym nadzorem**

Mundial w Wilkowicach oznaczał również ogromną odpowiedzialność dla gospodarzy obiektu. Wymagania dotyczące murawy były znacznie bardziej szczegółowe niż podczas codziennego użytkowania boiska.

W trakcie turnieju, co drugi dzień przeprowadzano kontrolę stanu murawy boiska polegającą na badania wilgotności, twardości i wytrzymałości nawierzchni. Murawa była koszona poprzecznie i wzdłużnie nawet dwa razy dziennie, aby utrzymać wymaganą wysokość trawy. GOSiR otrzymał do tego od FIFA profesjonalny sprzęt do pielęgnacji boiska, a pracownicy stosowne przeszkolenie.

Efekty tej pracy potwierdzały kontrole FIFA przeprowadzane przez między innymi Calluma Allsopa – Head Groundsmana at Leicester City's Belvoir Drive training ground, specjalistę odpowiedzialnego za utrzymanie nawierzchni treningowych w angielskim klubie Leicester City. W ostatnim już raporcie z 14 września 2026 roku wilkowicka murawa uzyskała 92,1 proc. oceny ogólnej – „Excellent quality". Jej spójność oceniono na 93,8 proc., zadarnienie na 98 proc., a wysokość trawy, utrzymywaną na poziomie 25 mm, oceniono na 100%.

Za tymi wynikami stała przede wszystkim codzienna praca zespołu GOSiR. Koszenie, podlewanie, napowietrzanie, regeneracja, kontrolowanie wilgotności i obserwowanie najbardziej eksploatowanych fragmentów boiska wymagały dużej precyzji i dostosowania do harmonogramu treningów reprezentacji.

Doświadczenie jest jednym z najważniejszych efektów tego przedsięwzięcia. Osoby odpowiedzialne za wilkowicki obiekt miały okazję pracować według procedur stosowanych podczas imprezy o światowej randze, współpracować z przedstawicielami FIFA i korzystać z wiedzy specjalistów zajmujących się przygotowaniem muraw na najwyższym poziomie.

Dlatego mundialowa historia Wilkowic to nie tylko historia murawy. To także historia ludzi, którzy przez wiele tygodni dbali o każdy jej fragment, pracowników GOSiR, którzy musieli sprostać wymaganiom FIFA, oraz całej gminy, która na chwilę stała się częścią światowego futbolu.

Mistrzostwa były dla Wilkowic nie tylko powodem do dumy, ale także dużym przedsięwzięciem organizacyjnym. W czasie, gdy boisko pozostawało do dyspozycji FIFA, lokalne zespoły musiały przenieść swoje treningi na inne obiekty. Była to konieczność wynikająca z wyjątkowej rangi wydarzenia.

Mistrzostwa Świata FIFA U-20 Kobiet 2026 zostawiły w Wilkowicach coś więcej niż wspomnienia. Zostawiły doświadczenie, nowe możliwości i satysfakcję, że nasza gmina potrafiła sprostać wymaganiom imprezy o światowej randze.

Marek Kubica */ Zdjęcia: GOSiR Wilkowice*



Jeden z treningów Mistrzostw Świata
FIFA U-20 Kobiet Polska 2026 w Wilkowicach





KOLUMBIA



NIGERIA



BRAZYLIA



ANGLIA



POLSKA



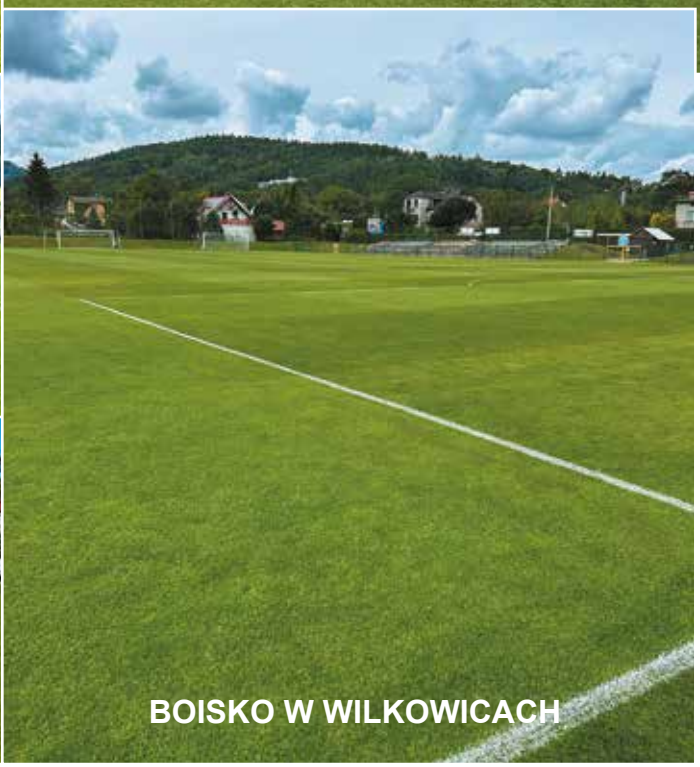

BOISKO W WILKOWICACH

# Razem gramy. Razem się bawimy. Razem pomagamy.

To nie była tylko impreza. To byliśmy MY.

Są takie wydarzenia, których nie da się opisać wyłącznie liczbą uczestników, przygotowanych atrakcji czy godzinami spędzonymi na boisku. Są takie dni, po których zostaje coś znacznie ważniejszego – poczucie, że byliśmy razem i że każdy wniósł do tego wydarzenia kawałek swojego serca.




Tak właśnie było 18 września 2026 r. podczas drugiej edycji „Integracji Sportowej dla Kazia".

Tego dnia siedem naszych lokalnych klubów sportowych przygotowało dla dzieci własne konkurencje. Było dużo ruchu, sportowych emocji, śmiechu i dziecięcej energii. Jednak dzieci i młodzież nie tylko przyszły na tę imprezę. One ją współtworzyły! Dzieci, które najpierw pomagają, a później z uśmiechem bawią się razem, to chyba jeden z najpiękniejszych obrazów tego spotkania. Właśnie w takich chwilach najlepiej widać, że pomaganie można połączyć z zabawą, radością i wspólnie spędzonym czasem.

Na uczestników wydarzenia czekała pyszna strefa smaku, animacje dla dzieci, rękodzieło, stoisko z zabawkami, a także możliwość własnoręcznego wykonania świecy z wosku pszczelego. Kiedy zakończyły się wszystkie konkurencje, dzieci odebrały swoje nagrody, a dzień powoli zaczął zamieniać się w wieczór, przyszedł czas na ostatni punkt naszego spotkania – kino plenerowe. Wtedy też można było spojrzeć na to wszystko z uśmiechem i pomyśleć: udało się.

Za tym jednym wydarzeniem stało mnóstwo małych gestów.

Ktoś upiekł ciasto.
Ktoś przygotował jedzenie.
Ktoś przyniósł zabawki.
Ktoś zrobił bransoletki.
Ktoś przygotował stanowiska.
Ktoś poświęcił swój czas.
Ktoś po prostu zapytał:
„W czym mogę pomóc?".

I właśnie z tych małych rzeczy powstało coś naprawdę ważnego. Dlatego chcę powiedzieć tylko jedno: DZIĘKUJĘ!

Dziękuję wszystkim, którzy byli częścią tego dnia – klubom sportowym, dzieciom i młodzieży, rodzicom, mieszkańcom, GOSiR-owi, Gminie Wilkowice, Gminnemu Centrum Edukacji Ekologicznej, GOK „Promyk", darczyńcom i każdemu, kto dołożył swoją cegiełkę. „Integracja Sportowa dla Kazia" nie jest wydarzeniem jednej osoby. To jest nasze wydarzenie. I właśnie dlatego ma ono sens.

Dziś gramy dla Kazia, ale marzę o tym, żeby ta inicjatywa została z nami na dłużej. Chcę, żebyśmy w kolejnych latach nadal spotykali się razem i wspólnie pomagali dzieciom, które będą potrzebowały naszego wsparcia.

Dziękuję, że byliście z nami. Do zobaczenia za rok.

Patrycja Panek
Radna Gminy Wilkowice

*Zdjęcia: Marcin Kwiatek*










# Nasze legendy w ciekawym wydaniu

W ostatnim czasie na rynku wydawniczym ukazała się książka zatytułowana „Legendy województwa śląskiego". Stanowi ona część serii bogato ilustrowanych antologii lokalnych i regionalnych legend z terenów całej Polski.

Znajdziemy w niej 37 historii z różnych zakątków województwa śląskiego, w tym także – co dla nas najważniejsze – 3 opowieści z gminy Wilkowice:

**O herbie Mesznej** to poruszająca historia o kasztelanie łęczyckim Jerzym Warszyckim i białym jeleniu. Legenda ta nie tylko wyjaśni nam, skąd wziął się herb miejscowości z podnóża Magury, ale też nauczy, że nie wszystko, co piękne, jest po to, by to posiadać.

**O zbóju Klimczoku** to legenda rodem z Bystrej, opowiadająca o człowieku, którego imię po dziś dzień nosi najwyższe wzniesienie tej malowniczej miejscowości. Choć przeklinany przez możnych, których rabował, dla najbiedniejszych stał się symbolem walki z nierównościami i niesprawiedliwością. Ta historia – choć smutna i tragiczna – przypomni nam, aby nigdy nie pozostawać obojętnym na los słabych i pokrzywdzonych.

**O Diabelskim Kamieniu** to legenda wspominająca czasy, gdy w Wilkowicach budowano pierwszy drewniany kościół. Dowiemy się z niej skąd na zboczu Czupla wzięła się tajemnicza Skała Czarownic. Przede wszystkim jednak opowieść ta umocni nas w wierze, że światło jest potężniejsze od ciemności i zawsze ją pokona.

Pozycja została wydana w eleganckiej twardej oprawie i wzbogacona o ilustracje, stanowiące barwne interpretacje opisywanych legend, pobudzając wyobraźnię zarówno młodszych, jak i starszych czytelników. Jest to bowiem książka dla wszystkich – małych i dużych, tych, co uwielbiają lokalny folklor oraz tych, którzy dopiero chcą odkryć podania naszego rejonu.

Znaleźć w niej można stare ludowe opowieści, przekazywane od najwcześniejszych czasów piastowskich, oraz takie, które zrodziły się w późniejszych dziejach – w I oraz II Rzeczypospolitej, a nawet całkiem niedawno. Najmłodsza z historii mówi o cudownym wydarzeniu we wsi Borowa nieopodal Częstochowy, jakie rozegrało się zaledwie… w 2012 roku! Jest to jednak niezbity dowód, że świat podań, legend i cudów wciąż żyje, mimo wydawać by się mogło tak nieuniknionego postępu.

Książka ta nie tylko popularyzuje terytorialne dziedzictwo kulturowe, lecz także integruje mieszkańców gminy, wzmacniając poczucie wspólnej tożsamości. Legendy zawsze były ważne dla lokalnej społeczności, pomagając odkryć kulturę i tradycję regionu. Inspirującymi opowieściami z jednej strony przenoszą nas w świat fantazji, rozwijając wyobraźnię i dając nadzieję – z drugiej jednak zawsze zawierają ziarno prawdy historycznej, zakorzenionej w świadomości mieszkańców, przekazując ludowe mądrości oraz tradycyjne wartości.



Ostatecznie ta książka mogła powstać właśnie dzięki ludziom kultywującym z pokolenia na pokolenie pamięć nie tylko o własnych przodkach, ale i o lokalnych obyczajach i miejscowej historii.

Nawet jeśli jako mieszkańcy dobrze znamy te podania, to pamiętajmy, że czasem są one przekazywane na różne sposoby – warto więc sprawdzić, czy zostały nam opowiedziane przez bliskich lub sąsiadów w ten sam sposób. Legendy są bowiem żywe – zmieniają się, rozwijają, a nieraz nawet dopasowują do realiów czasów i miejsc, w jakich są opowiadane.

Oficjalny mecenat nad wydaniem objął Wójt Gminy Wilkowice, Pan Maciej Mrówka, przyznając: Legendy „O Diabelskim Kamieniu", „O herbie Mesznej" i „O zbóju Klimczoku" prowadzą czytelników przez świat beskidzkich szlaków, dawnych wierzeń, szacunku dla wolności, odwagi i zwycięstwa dobra nad złem.

Książka „Legendy województwa śląskiego" dostępna jest w każdej bibliotece publicznej na terenie Gminy Wilkowice. Wszystkich zainteresowanych opowieściami z naszego regionu zachęcamy do jej wypożyczania i czytania.

Jakub Sikora / UGW









# Gminny Dzień Ziemniaka

**Ziemniaki w naszym regionie są symbolem zbioru jesiennych plonów.**

Przygotowujemy z nich zarówno tradycyjne potrawy jak i nowoczesne. Są doskonałą bazą do kulinarnych rozważań i podstawą zmagań konkursowych w wielu miejscach w całej Polsce, szczególnie późnym latem, w okresie dożynkowym. W naszej gminie już po raz kolejny został zorganizowany „Gminny Dzień Ziemniaka", który z roku na rok cieszy się coraz większym zainteresowaniem.

W tym roku do konkursu kulinarnego na najlepsze duszonki przystąpiły trzy drużyny, a potraw zgłoszonych w kategorii „najciekawsze potrawa z ziemniaka" było dziesięć. Wszystkie oceniała komisja w składzie: Maciej Mrówka, Alina Macher, Aleksandra Kastelik, Paweł Handzlik.

**<u>Zwycięzcy obu kategorii konkursu kulinarnego:</u>**

I. Najlepsze okazały się duszonki o intrygującej nazwie: „Baba swoje jadło dała, a chłop po swojemu zrobił" – przygotowane przez Stowarzyszenie Rozwoju Mesznej.

I. Zwycięska potrawa z ziemniaka to „kluski szare" podane przez KGW Wilkowice. Przepis nie jest tajemnicą, ponieważ to jedna z najbardziej tradycyjnych i najprostszych potraw naszego regionu. Kluski zrobione wprawną ręką i dobrze przyprawione, chociaż proste - podbijają serca.

II. Kolejne pyszne i aromatyczne duszonki to przygotowane przez Koło Łowieckie „Klimczok" „Duszonki z mięsem z dzika".

II. Równie wysoko ocenione zostały „Gwiazdy z piekarnika" Koła Gospodyń Wiejskich z Mesznej.

III. Trzecie miejsce zajął „Bunclok po jackowemu" Bartłomieja Wasiewicza w kategorii „duszonki",

III. W kategorii „potrawa z ziemniaka" na podium znalazła się również tradycyjna babka ziemniaczana i sos grzybowy Koła Gospodyń Wiejskich z Bystrej.

Komisja przyznała także wyróżnienia dla: KGW Bystra za pieczone ziemniaki z ogniska, Bartłomieja Wasiewicza za potrawę „Bieda garnek po meksykańsku" oraz pani Ewy Trzopek za placki z grilla i OSP Meszna za kartoflankę z kuchni polowej.

Dziękujemy uczestnikom konkursu kulinarnego za podzielenie się rodzinnymi, ciekawymi przepisami oraz ogrom pracy włożony w przygotowanie tych wszystkich pyszności! Szczególne gratulacje kierujemy do Zwycięzców.

**Gminny Dzień Ziemniaka to święto rodzinne, pełne tradycji i dobrej kuchni, ale także wspólnej zabawy.**

Po oficjalnym otwarciu, dla gości grała kapela Antoniego Gluzy ze Szczyrku - cenionego i utytułowanego multiinstrumentalisty oraz jego kapeli, prezentując autentyczną muzykę góralską. Na scenie, a także z rozmachem – na dużej części placu, wystąpił „nasz" zespół „Ziemia Beskidzka", dynamicznie i z pasją prezentując bogactwo folkloru Beskidu Żywieckiego. Dziecięca część zespołu – Mała Ziemia Beskidzka – jak zwykle urzekła publiczność tradycyjnymi tańcami i przyśpiewkami w żywiołowym wykonaniu. Na „deser" części artystycznej wystąpił Niemczycki Quintet serwując świetne muzyczne wrażenia. Zabawa przy muzyce trwała do godziny 22.

W tym roku program przewidywał szczególnie dużo atrakcji dla najmłodszych. Tradycyjnie już, pojawiły się dmuchańce i animacje. Zabawy dla dzieci, tatuaże i warkoczyki – to działania, które prowadzone były przez niezastąpione panie nauczycielki z przedszkola ZSP w Mesznej. W Meszniańskim Ośrodku Kultury, na warsztatach prowadzonych przez GOK „Promyk", było gwarno i kolorowo – dzieci mogły malować drewniane koniki i obrazy na szkle, rzeźbić w drewnie, wykonać prace graficzne w technice linorytu, kwiaty z bibuły, a także poznać najprostsze, naturalne instrumenty muzyczne, o których ciekawie opowiadał Joszko Broda! Atrakcją zarówno dla dużych, jak i małych był II Plener rzeźbiarski im. Stanisława Kwaśnego, podczas którego można było podejrzeć pracę rzeźbiarzy. Stowarzyszenie Rozwoju Mesznej przygotowało również wystawę malarską podsumowującą realizowany projekt „Młodzi strażnicy kultury i natury".

















**W organizacji tego wydarzenia brali udział:**

Rada sołecka Mesznej wraz z sołtysem Antonim Kuflem, Stowarzyszenie Rozwoju Mesznej, OSP z Mesznej, KGW Meszna, Zespół Szkolno-Przedszkolny w Mesznej, GOK „Promyk" oraz Gmina Wilkowice. Podziękowania za wsparcie należą się również Chacie na Groniu, Piekarni Kastelik z Buczkowic, Piekarni Złoty Kłos z Bielska-Białej, Producentowi oświetlenia Lamkur, firmie Eko-Wtór Jakubiec, gospodarstwu rolnemu Odoj Szymon z Rudzicy oraz firmie Raine Polska.

Serdecznie dziękujemy za wspólnie tworzenie niepowtarzalnej atmosfery tego wydarzenia, które łączy organizacje i integruje mieszkańców. Dzień Ziemniaka w Mesznej na stałe wpisał się w kalendarz gminnych wydarzeń, więc już dziś zapraszamy do wspólnej zabawy za rok!

GGW / *Zdjęcia: Karolina Fabirkiewicz*

# KGW Wilkowice poleca

## Kluski „szare"

*Zwycięska potrawa gminnego konkursu kulinarnego*

**Składniki:**

- 1kg ziemniaków
- 2 jajka
- 2 łyżki mąki ziemniaczanej
- ok. 10 dag mąki pszennej („ile ciasto zabierze")
- sól i pieprz do smaku

**Przygotowanie:**

Ziemniaki zetrzeć i dać na gęste sitko, odcisnąć mocno. Dodać resztę składników. Kłaść łyżką na gotującą się słoną wodę.

Podawać ze skwarkami i cebulką.



# Dożynki w Wilkowicach z niespodzianką!

W niedzielę 13 września podczas uroczystej mszy św. dożynkowej dziękowaliśmy za dar chleba i modliliśmy się o to, aby nie zabrakło go na naszych stołach przez cały rok. W przygotowanie oprawy Mszy Świętej zaangażowali się członkowie Kółka Rolniczego oraz Koła Gospodyń Wiejskich, chór parafialny uświetnił uroczystość swoim pięknym śpiewem, a niezawodni strażacy z OSP Wilkowice zadbali o całe zaplecze techniczne związane z poczęstunkiem, który po Mszy Świętej czekał na uczestników. Były to pyszne wypieki oraz chleb ze smalcem przygotowane przez KGW Wilkowice. Całe wydarzenie było okazją do spotkania, rozmów i spędzenia czasu razem. Gościliśmy delegację z Gminy Pucov ze Słowacji, z Panem Starostą Metodem Sojčák na czele, przedstawicieli władz Gminy, GOK „Promyk" oraz członków organizacji społecznych z terenu gminy Wilkowice.

Ważnym punktem programu tego dnia była obiecana niespodzianka…

Z ogromną radością bezpłatnie przekazaliśmy mieszkańcom i naszym sympatykom wyjątkowy zbiórtradycyjnych przepisów kulinarnych „Wilkowickie domowe smaki", który wydaliśmy w ramach realizacji zadania publicznego Gminy Wilkowice „Zapraszamy do stołu - żywe tradycje Wilkowic".

Zbiór powstał z potrzeby zachowania tego, co bliskie naszym domom i rodzinom. Naszym celem jest utrwalenie dziedzictwa kulturowego Gminy Wilkowice, a jego ważną częścią są właśnie potrawy przekazywane z pokolenia na pokolenie – przygotowywane z lokalnych produktów, znane z rodzinnych spotkań, codziennych obiadów i świątecznych stołów.

Mamy nadzieję, że publikacja przywoła wspomnienia dzieciństwa, młodości albo po prostu rodzinnego domu, w którym królowały właśnie te smaki, a jednocześnie będzie zachętą do gotowania, wspominania i kultywowania tradycji.

To dzięki Wam – mieszkańcom, którzy w ubiegłym roku podzielili się z nami swoimi rodzinnymi przepisami – mogliśmy je zebrać i ocalić od zapomnienia. Każdy przepis niesie więc ze sobą coś więcej niż listę składników – przypomina ludzi, miejsca i chwile.

Dziękujemy wszystkim, którzy byli z nami podczas dożynek tworząc wyjątkową atmosferę wspólnoty. Wasza obecność jest dla nas najlepszym podziękowaniem za włożoną pracę i pokazuje, że warto wspólnie pielęgnować nasze tradycje.

KGW Wilkowice

*Zdjęcie: EP*




# Plener malarski na Magurce

Czwarta edycja zadania publicznego realizowanego przez Stowarzyszenie Plastyków „Ondraszkek" pt. „Plener malarski Gminy Wilkowice", tzn. pleneru środowiskowego dla mieszkańców gminy Wilkowice, odbyła się w dniach 21 i 22 sierpnia br. Miejscem dwudniowego pleneru z noclegiem było schronisko na Magurce Wilkowickiej.

Organizacja tego wydarzenia była możliwa dzięki współfinansowaniu przez Gminę Wilkowice.

Uczestnikami pleneru byli nie tylko członkowie Stowarzyszenia. Zasadniczym celem zadania było przybliżenie mieszkańcom gminy arkanów malarstwa akwarelowego, akrylowego i olejnego z nadzieją na poszerzenie grona artystów.

Zajęcia z malowania m.in. akwarelą, przed schroniskiem, w sprzyjającej pogodzie, wypadły pomyślnie. Natomiast pochmurna i wilgotna aura sobotnia zmusiła uczestników do zajęć wewnątrz schroniska na werandzie, co zostało wykorzystane na doskonalenie rysunku i detali.

Plener w przestrzeni publicznej wzbudzał duże zainteresowanie turystów i był punktem wyjścia do rozmów zarówno o malarstwie jak i pięknie naszego górskiego krajobrazu. Został więc osiągnięty również cel promocyjny tego zadania.

Podsumowaniem każdego pleneru jest wystawa prac wszystkich uczestników. Tak będzie również i tym razem. Wystawę prac plenerowych można będzie oglądać w Bibliotece w Wilkowicach od 1 do 30 listopada br. Termin wernisażu zostanie podany wkrótce, ale już teraz wszystkich serdecznie zapraszamy.

Barbara Adamiec
Prezes Stowarzyszenia Plastyków „Ondraszek"

*Zdjęcie z archiwum organizatora*



# „Służba to przede wszystkim odpowiedzialność wobec ludzi”

Grzegorz Gabor od blisko czterech dekad związany jest z działalnością społeczną i ochotniczym pożarnictwem, przez lata angażując się również w rozwój lokalnej kultury czy sportu. W rozmowie opowiada m.in. o przedsięwzięciach, z których jest najbardziej dumny, a także o planach na kolejne lata.



**Maciej Gucik:** Zainteresowanie pożarnictwem wyniósł Pan z rodzinnego domu. Pana dziadek, Michał Hankus, był inicjatorem i pierwszym Komendantem Zjednoczonych OSP z Bystrej Krakowskiej i Bystrej Śląskiej. Czy można powiedzieć, że dziś kontynuuje Pan jego dzieło?

**Grzegorz Gabor:** Tak, na pewno czuję się kontynuatorem jego misji. Dziadek był fundamentem, na którym zbudowałem swoje zaangażowanie. Jego pasja i oddanie dla ochotniczego pożarnictwa stały się dla mnie wzorem. Przez lata starałem się nie tylko podtrzymywać jego dokonania, ale również rozwijać je dalej, dostosowując działalność do współczesnych potrzeb i możliwości. Wszystko to z myślą o dobru naszej społeczności.

**MG:** Przez niemal cztery dekady Pańskiej działalności wiele się zmieniło. Jak dziś patrzy Pan na służbę strażaka?

**GG:** Kiedyś widziałem to głównie jako obowiązek i tradycję rodzinną. Z czasem moje spojrzenie zaczęło się jednak zmieniać. Dziś wiem, że to przede wszystkim odpowiedzialność wobec ludzi. I nie chodzi tylko o czas akcji ratunkowych, kiedy trzeba szybko reagować i nieść pomoc. To również codzienna praca na rzecz bezpieczeństwa i integracji społeczności. Służba ma więc znacznie szerszy wymiar niż sama interwencja w sytuacji zagrożenia.

**MG:** Z którego przedsięwzięcia jest Pan szczególnie dumny?

**GG:** Najbardziej dumny jestem z powstania Grupy Ratowniczo-Poszukiwawczej oraz szkoły kwalifikowanej pierwszej pomocy. To były ważne kroki, które znacząco zwiększyły naszą gotowość i profesjonalizm. Jednocześnie poszerzyły zakres działań, które możemy podejmować dla mieszkańców. Dla mnie szczególnie istotne jest to, że dzięki takim inicjatywom możemy jeszcze lepiej odpowiadać na potrzeby naszej społeczności i być przygotowani na różnego rodzaju sytuacje.

**MG:** W Pana działalności ważne miejsce zajmują nie tylko kwestie bezpieczeństwa, ale również kultura, sport czy życie społeczne. Co daje Panu w tym wszystkim największą satysfakcję?

**GG:** Myślę, że widok zaangażowania ludzi i wspólnoty, którą udało się zbudować. To, że te inicjatywy łączą ludzi, rozwijają lokalną kulturę i sport, sprawia, że czuję, iż moja praca naprawdę ma sens i przynosi realne efekty. Najbardziej cieszy mnie właśnie to, kiedy wokół konkretnego przedsięwzięcia pojawiają się ludzie, którzy chcą być razem, działać i tworzyć coś wspólnie.

**MG:** Czy doświadczenie w samorządzie zmieniło Pana spojrzenie na potrzeby lokalnej społeczności?

**GG:** Tak, pozwoliło mi to zobaczyć problemy mieszkańców z innej perspektywy. Jednocześnie nauczyło mnie efektywnego działania na rzecz rozwoju gminy. Samorząd pokazał mi, jak różne są potrzeby mieszkańców i jak ważne jest szukanie konkretnych, skutecznych sposobów odpowiadania na te potrzeby. To doświadczenie bardzo wzbogaciło moje podejście do pracy społecznej i pomogło lepiej odpowiadać na lokalne potrzeby.

**MG:** Jednym z ważnych momentów była Nagroda Gminy Wilkowice w dziedzinie kultury. Co oznacza dla Pana to wyróżnienie?

**GG:** To dla mnie ogromne wyróżnienie i potwierdzenie, że wieloletnia praca oraz zaangażowanie są dostrzegane i doceniane. Takie wyróżnienie ma dla mnie dużą wartość, ponieważ pokazuje, że działania podejmowane przez lata przynoszą efekty i są zauważane przez lokalną społeczność. Daje mi to również motywację do dalszego działania na rzecz naszej małej ojczyzny.

**MG:** Czy ma Pan poczucie, że osiągnął już wszystko, co chciał? Czy są jeszcze pomysły, które chciałby Pan zrealizować?

**GG:** Pomysłów z pewnością nie brakuje. Chciałbym dalej rozwijać działalność edukacyjną, zwłaszcza w obszarze bezpieczeństwa i pierwszej pomocy. Ważne jest dla mnie także wspieranie młodych ludzi w angażowaniu się w życie społeczne.

Planuję także zainicjować nowe projekty sportowe i kulturalne, które jeszcze bardziej zintegrują naszą społeczność. Wierzę, że właśnie takie działania – łączące ludzi wokół wspólnych zainteresowań i celów – są bardzo potrzebne i mogą mieć wpływ na to, jak będzie wyglądało nasze lokalne środowisko w kolejnych latach.

**MG:** Na koniec – co powiedziałby Pan młodym ludziom, którzy zastanawiają się, czy warto angażować się w życie swojej miejscowości?

**GG:** Zdecydowanie warto. Zaangażowanie daje poczucie wspólnoty, pozwala rozwijać swoje pasje i realnie wpływać na to, jak wygląda nasze otoczenie. Możemy nie tylko korzystać z tego, co już zostało stworzone, ale również sami dołożyć coś od siebie i mieć wpływ na przyszłość miejsca, w którym żyjemy.

Praca dla lokalnej społeczności to inwestycja, która przynosi satysfakcję i wpływa na przyszłość nas wszystkich. Warto więc próbować, angażować się i nie bać się podejmowania nowych inicjatyw. Czas poświęcony innym ludziom i wspólnemu dobru nigdy nie jest czasem straconym.

GOK „Promyk” */ Zdjęcie: UGW*

# Jesień pełna wydarzeń w „Promyku”

Wrzesień przyniósł w GOK „Promyk” pierwsze wydarzenia nowego sezonu kulturalnego, a kolejne tygodnie zapowiadają się jeszcze intensywniej. Przed nami powrót dobrze znanych inicjatyw, czyli: festiwal górski, koncerty i… ostatnie spotkanie z André Rieu na wielkim ekranie!

Za nami m.in. koncert Niny Kumorek, która 12 września wystąpiła w sali koncertowej GOK „Promyk” wraz z gitarzystą Wojciechem Brzozą. Była to nastrojowa, liryczno-jazzowa podróż, podczas której publiczność mogła usłyszeć znane standardy w autorskich interpretacjach. Kameralny charakter koncertu i muzyczna wrażliwość wykonawców spotkały się z bardzo ciepłym przyjęciem słuchaczy.

Tego samego dnia wiele działo się również w Mesznej. W ramach projektu „Tradycja w ruchu i materii – kontynuacja” odbyły się ostatnie już warsztaty, a towarzyszył im II Plener Rzeźby im. Stanisława Kwaśnego. Przy pracy można było obserwować mistrzów rzeźbiarstwa, natomiast uczestnicy warsztatów sami próbowali swoich sił w różnych dziedzinach twórczości. Powstawały ludowe zabawki i instrumenty, bibułkowe kwiaty i drewniane rzeźby, nie zabrakło również linorytu oraz malarstwa na szkle.




Interreg
Polska – Słowacja
Współfinansowany przez UNIĘ EUROPEJSKĄ
Minister Edukacji

## Góry znów w roli głównej

Pierwszy weekend października należeć będzie natomiast do miłośników gór, podróży i odkrywania świata. Od 2 do 4 października odbędzie się już V edycja Festiwalu Górskiego „U źródeł Białki”. Przed nami trzy dni wypełnione spotkaniami i dziesiątkami wykładów, znakomici goście oraz szerokie spektrum tematów związanych z górami i podróżami. Szczegółowy program festiwalu będzie dostępny na plakatach oraz na stronie internetowej i w mediach społecznościowych GOK „Promyk”.

Jesień w „Promyku” będzie również mocno muzyczna. Już 17 października o godz. 18.00 w sali widowiskowej odbędzie się Koncert Chopinowski w wykonaniu pianisty Filharmonii Śląskiej. Wstęp na wydarzenie będzie bezpłatny.

Z kolei 21 listopada o godz. 18.00 na scenie pojawi się zespół „Winyl Band” z koncertem pt. „Był taki ktoś”. Będzie to muzyczna podróż śladami niezapomnianych postaci polskiej sceny – m.in. Krzysztofa Krawczyka, Marka Grechuty, Anny Jantar, Czesława Niemena czy Agnieszki Osieckiej. Bilety dostępne są w kasie GOK „Promyk” oraz w serwisie biletyna.pl. Do końca września kosztują 35 zł, a od 1 października – 40 zł.

## Ostatni raz z André Rieu

Początek października to również ostatnia okazja, by zobaczyć najnowszy koncert André Rieu „Niech żyje Maastricht!”. Dwie wcześniejsze retransmisje spotkały się z dużym zainteresowaniem publiczności, dlatego **6 października o godz. 18.00 zapraszamy na jeszcze jeden seans**.

Tegoroczne widowisko jest szczególne – stanowi radosny hołd dla rodzinnego Maastricht i przypomina o 20 latach koncertów André Rieu i Orkiestry Johanna Straussa na słynnym placu Vrijthof. Nie zabraknie muzyki, która od lat jest znakiem rozpoznawczym Maestra, w tym walca „Nad pięknym modrym Dunajem” czy „Marsza Radetzky’ego”. To ostatnia szansa tej jesieni, by przeżyć to widowisko na dużym ekranie w „Promyku”.

Tekst i zdjęcie: GOK „Promyk”

## Eko-Sfera znów w „Promyku”

Po wakacyjnej przerwie wracają Targi Zdrowej Żywności „Eko-Sfera”.

**Od 19 września w każdą sobotę, w godz. 8.00–12.00 „Promyk” ponownie wypełni się produktami w duchu eko i bio.**

Zdrowa żywność, rękodzieło, lokalni wystawcy, niespodzianki, a przede wszystkim ciepła, rodzinna atmosfera sprawiły, że targi znalazły już swoje stałe miejsce w kalendarzu ośrodka. Jesienią ponownie będzie można spotykać się tutaj w każdą sobotę.



# Kulturalny PAŹDZIERNIK

| PONIEDZIAŁEK | WTOREK | ŚRODA | CZWARTEK | PIĄTEK | SOBOTA | NIEDZIELA |
|---|---|---|---|---|---|---|
| | | | **1** 16:00-17:30 **Warsztat** – Produkty pszczele - dla dorosłych<br>18:00 **KLUB PODRÓŻNIKA -** JAPONIA Miejsce: GOK "Promyk" | **2** 16:15 **V FESTIWAL GÓRSKI "U ŹRÓDEŁ BIAŁKI"** Miejsce: GOK "Promyk" Szczegóły na oddzielnym plakacie | **3** 8:00-12:00 **TARGI ZDROWEJ ŻYWNOŚCI I RĘKODZIEŁA** Miejsce: GOK "Promyk"<br>14:00 **V FESTIWAL GÓRSKI "U ŹRÓDEŁ BIAŁKI"** Miejsce: GOK "Promyk" Szczegóły na oddzielnym plakacie | **4** 14:00 **V FESTIWAL GÓRSKI "U ŹRÓDEŁ BIAŁKI"** Miejsce: GOK "Promyk" Szczegóły na oddzielnym plakacie |
| **5** | **6** 16:00-17:30 **Warsztat** – Malowanie toreb lnianych - dla dorosłych i dzieci<br>18:00 **Retransmisja letniego koncertu - "André Rieu. Niech żyje Maastricht!"** Cena: 40 zł | **7** | **8** 16:00-17:30 **Warsztat** – Budujemy domki dla owadów - dla dorosłych i dzieci<br>17:00 **WERNISAŻ** Wystawa Haliny Kuzior oraz wystawa pokonkursowa "Hierarchia światła - od Serafinów do Aniołów" | **9** | **10** 8:00-12:00 **TARGI ZDROWEJ ŻYWNOŚCI I RĘKODZIEŁA** Miejsce: GOK "Promyk" | **11** 9:00 **PRZEWODNIK CZEKA** "Zakończenie sezonu na Polanie Kępyska" **Przewodnik: Monika Łoboda** Zbiórka: Parking przy Domu Strażaka, ul. Klimczoka 105, Bystra |
| **12** | **13** 18:00 **DKF FILM:** BEZ WYJŚCIA | **14** | **15** 17:00-19:00 **BYSTRZAŃSKI KLUB AKWARELOWY** Cena: 30 zł | **16** | **17** 16:00-18:00 **BEZPŁATNE WARSZTATY RODZINNE TWORZENIA KWIATÓW Z LIŚCI** Miejsce: GOK "Promyk"<br>18:00 **KONCERT CHOPINOWSKI** Miejsce: GOK "Promyk" **Wstęp wolny** | **18** |
| **19** 16:30-18:30 **BYSTRZAŃSKA SZKOŁA MALARSTWA NA SZKLE** Miejsce: GOK "Promyk" | **20** 18:00 **DKF FILM:** LEFT HANDED-GIRL. TO BYŁA RĘKA... DIABŁA | **21** | **22** 17:00 **WIECZORNICA PATRIOTYCZNA** Prowadzi: Joanna Szkoda-Stwora **Wstęp wolny** Miejsce: GOK "Promyk" | **23** | **24** 8:00-12:00 **TARGI ZDROWEJ ŻYWNOŚCI I RĘKODZIEŁA** Miejsce: GOK "Promyk" | **25** |
| **26** 11:00 **UROCZYSTY FINAŁ OBCHODÓW ROKU IGNACEGO DASZYŃSKIEGO** Miejsce: GOK "Promyk" | **27** 16:00-17:30 **Warsztat** – Tworzymy świeczki z wosku pszczelego - dla dorosłych i dzieci<br>18:00 **SPOTKANIE Z DOKUMENTEM:** IGRAJĄC Z DIABŁEM (Wstęp wolny) | **28** | **29** 17:00 **WERNISAŻ** Wystawa Śp. Waldemara Marka Szermańskiego pt. "Człowiek tysiąca twarzy" **Wstęp wolny** Miejsce: GOK "Promyk" | **30** | **31** 8:00-12:00 **TARGI ZDROWEJ ŻYWNOŚCI I RĘKODZIEŁA** Miejsce: GOK "Promyk" | |

KLUB PODRÓŻNIKA: spotkanie poprowadzi Tomasz Urbański-Jakubczyk

SPOTKANIE Z DOKUMENTEM prowadzi Krzysztof Tusiewicz | wstęp wolny

DYSKUSYJNY KLUB FILMOWY prowadzi Paweł Duda | bilet: 14 zł

Organizator: GMINNE CENTRUM EDUKACJI EKOLOGICZNEJ Zajęcia są bezpłatne i odbywają się w budynku GCEE (ul. J. Fałata 2G, Bystra). Zapisy: tel. 532-667-855

*SZCZEGÓŁY ORAZ CENY DOTYCZĄCE WYDARZEŃ, KONKURSÓW I ZAJĘĆ STAŁYCH DOSTĘPNE SĄ NA ODDZIELNYCH PLAKATACH. DODATKOWO WSZYSTKIE REGULAMINY I INFORMACJE ZNAJDUJĄ SIĘ NA STRONIE WWW.GOKPROMYK.PL, NA NASZYM FACEBOOK-U I INSTAGRAMIE ORAZ NA STREFIE ZAJĘĆ.

Informacje przygotowane przez:
GMINNY OŚRODEK KULTURY „PROMYK"
UL. JULIANA FAŁATA 2K
43-360 BYSTRA
TEL. 33 817 07 73 / 603 410 661
WWW.GOKPROMYK.PL

**Nr 10 (136)** www.gokpromyk.pl **PAŹDZIERNIK 2026**

# Sprzątanie Świata – jeden dzień czy codzienna troska o planetę?

W Szkole Podstawowej nr 1 im. Władysława Jagiełły w Wilkowicach doskonale zdajemy sobie sprawę, że świadomości ekologicznej nie buduje się podczas jednego dnia w roku. Nie wystarczy przecież 19 września, w czasie akcji „Sprzątanie Świata", przypomnieć uczniom, że należy dbać o środowisko. Jeden apel czy jedna lekcja poświęcona ekologii, to stanowczo za mało. Ekologicznym należy być każdego dnia. To właśnie codzienne, pozornie niewielkie czynności kształtują nawyki, które z czasem stają się naturalnym elementem naszego życia. Dlatego w naszej szkole staramy się tworzyć przestrzeń, która sama w sobie przypomina o odpowiedzialności za środowisko. Już od wejścia uczniom rzucają się w oczy pojemniki przeznaczone do zbiórki zużytych baterii, plastikowych zakrętek oraz telefonów komórkowych. Ich obecność ma nie tylko wymiar praktyczny. Każdego dnia przypomina uczniom, że odpady nie zawsze powinny trafiać do zwykłego kosza, a wiele z nich może zostać ponownie wykorzystanych lub bezpiecznie przetworzonych.

Szczególną uwagę poświęcamy zużytym bateriom, ponieważ są one odpadami wymagającymi właściwego zagospodarowania. Mogą zawierać substancje i metale, które po przedostaniu się do środowiska stanowią zagrożenie dla gleby i wód oraz organizmów żywych. Dlatego nawet niewielka bateria typu „paluszek" nie może znaleźć się w koszu na odpady zmieszane. Właściwa zbiórka pozwala na ich bezpieczne przetworzenie i odzysk cennych surowców. Uczymy również, że stary telefon nie jest bezużytecznym odpadem. W urządzeniach elektronicznych znajdują się m.in. miedź, aluminium, żelazo, nikiel, kobalt, srebro, złoto i pallad, a także niektóre metale ziem rzadkich, wykorzystywane m.in. w elementach elektronicznych i magnesach. Oddając niepotrzebny telefon do odpowiedniej zbiórki, ograniczamy ilość elektroodpadów, ale również pomagamy odzyskać surowce, które mogą zostać wykorzystane ponownie.

Ważnym elementem naszych działań jest także zbiórka plastikowych zakrętek. Uczniowie wiedzą, że zakrętka nie musi być tylko odpadem – jest również surowcem, który można poddać recyklingowi. Ta zbiórka ma dla nas jeszcze jedno, szczególne znaczenie. Dzięki zaangażowaniu całej społeczności szkolnej, przekazując zakrętki Fundacji „Serce dla Maluszka", możemy wspierać finansowo chore dzieci z naszej gminy. W ten sposób troska o środowisko łączy się z troską o drugiego człowieka.

Takie działania pokazują uczniom, że ekologia to nie teoria, ale przede wszystkim konkretne wybory i codzienne zachowania. To decyzja, gdzie wyrzucimy baterię, co zrobimy z niepotrzebnym telefonem, czy przyniesiemy zakrętki do szkolnej zbiórki. Każdy z tych gestów ma znaczenie, szczególnie wtedy, gdy podejmuje go tak wiele osób. Nasze działania przynoszą również inne wymierne efekty. Za rok szkolny 2025/2026, dzięki ogromnemu zaangażowaniu uczniów, rodziców i nauczycieli, zajęliśmy 7. miejsce w konkursie „Zbieraj Baterie i Telefony" organizowanym przez firmę Biosystem. To długofalowy, ogólnopolski program edukacyjny skierowany do placówek oświatowych, którego celem jest kształtowanie prawidłowych nawyków związanych z postępowaniem ze zużytymi bateriami i telefonami komórkowymi.

Za osiągnięty wynik nasi uczniowie otrzymali nagrodę rzeczową – automat do gry w koszykówkę – oraz bon o wartości 200 zł.



Otrzymane środki finansowe zostaną przeznaczone na zakup nagród dla uczniów, którzy w sposób szczególny angażują się w zbiórki. Jest to dla nas ważne wyróżnienie, ale przede wszystkim dowód na to, że wspólne działania przynoszą efekty.

Nie tylko jeden dzień dla Ziemi. Nie tylko jedna akcja Sprzątanie Świata.

Przez 365 dni w roku możemy coś zrobić dla naszej planety.

Szkolni Koordynatorzy zbiórki surowców
w Szkole Podstawowej nr 1 im. Władysława Jagiełły
Anita Tyrlik
Bogusława Jakubiec

# „ORTOGRAFICZNE POTYCZKI” już po raz XVIII

**Stowarzyszenie „Razem dla Wilkowic” serdecznie zaprasza mieszkańców Gminy Wilkowice do udziału w konkursie ortograficznym.**
**Termin: piątek 16 października 2026 r.;**
**Miejsce: SP nr 2 im. Królowej Jadwigi w Wilkowicach, ul. Szkolna 8;**
**Rozpoczęcie: godz. 17:00; Czas trwania: 45 min.;**
**Rejestracja: w dniu konkursu od godz.16:30.**



## REGULAMIN

**PATRONAT:** Gmina Wilkowice, Gminna Biblioteka Publiczna w Wilkowicach.

**PATRONAT MEDIALNY:** „Głos Gminy Wilkowice”.

**ORGANIZATORZY:**
Stowarzyszenie „RAZEM dla WILKOWIC”.

**CELE DYKTANDA:**

- krzewienie i publikowanie poprawnej polszczyzny,
- rozbudzanie motywacji do pogłębiania wiedzy i umiejętności ortograficznych,
- zdrowa rywalizacja w „ortograficznych potyczkach”.

**ZASADY UCZESTNICTWA W DYKTANDZIE:**

Konkurs jest adresowany do mieszkańców Gminy Wilkowice.

Udział w dyktandzie jest bezpłatny, dobrowolny i oznacza przyjęcie w pełni zasad niniejszego regulaminu.

Uczestnicy będą podzieleni na trzy grupy wiekowe:

1. Uczniowie klas IV – VI szkół podstawowych,
2. Uczniowie klas VII – VIII szkół podstawowych oraz klasy I liceum, technikum,
3. Uczniowie od klasy II liceum, technikum oraz pozostali mieszkańcy Gminy Wilkowice.

Druk zgłoszenia można pobrać w Gminnej Bibliotece Publicznej. Wręczenie nagród odbędzie się na spotkaniu gminnej Komisji Oświaty i Kultury w listopadzie 2026 roku, o czym zwycięzcy zostaną powiadomieni. Osoby łamiące zasady określone w niniejszym regulaminie zostaną wykluczone z udziału w konkursie. Nagradzane będą miejsca: pierwsze, drugie i trzecie (w każdej grupie wiekowej). W przypadkach uzasadnionych Jury, w porozumieniu z organizatorami, może przyznać wyróżnienia. Tytuł MISTRZA „ORTOGRAFICZNYCH POTYCZEK” i nagrodę otrzyma osoba, która tekst dyktanda (w swojej grupie wiekowej) napisze bezbłędnie. Wgląd do własnej pracy będzie możliwy w terminie późniejszym, podanym przez organizatorów po zakończeniu imprezy.

**PRZEBIEG DYKTANDA I KRYTERIA OCENY:**

Tekst będzie czytany zdaniami, bez powtarzania. Podczas pisania dyktanda nie wolno korzystać z żadnych pomocy naukowych, urządzeń elektronicznych (telefony komórkowe, smartwatche, notesy, laptopy) i słowników oraz porozumiewać się z innymi uczestnikami, opuszczać sali przed oddaniem pracy. Oceniana będzie także interpunkcja. Nie wolno pisać dyktowanego tekstu literami drukowanymi. Nieczytelny i niejednoznaczny zapis słowa i znaku interpunkcyjnego będzie rozstrzygany na niekorzyść piszącego. Ewentualne poprawki i skreślenia muszą być wyraźnie zaznaczone. W poprawkach nie można używać liter drukowanych.

**INFORMACJE DODATKOWE:**

1. Ogłoszenie wyników ukaże się w ostatnim tegorocznym numerze „Głosu Gminy Wilkowice” i na stronie internetowej Gminy Wilkowice.
2. Tekst dyktanda zostanie opracowany zgodnie z najnowszymi zasadami pisowni i interpunkcji oraz zawartymi w Wielkim Słowniku Ortograficznym PWN, Warszawa 2019, wyd.4, red. naukowa E. Polański.
3. Dla najlepszych organizatorzy zapewniają atrakcyjne nagrody.
4. Dla wszystkich uczestników przewidziany jest poczęstunek.
5. Organizatorzy zastrzegają sobie prawo do zmian w Regulaminie, jeżeli nastąpi taka konieczność.
6. Regulamin znajduje się w Gminnej Bibliotece Publicznej oraz u polonistów szkół podstawowych na terenie naszej gminy.

**Gorąco zachęcamy do udziału w Dyktandzie!**

W imieniu organizatorów
Prezes Stowarzyszenia „Razem dla Wilkowic”

---

**Formularz zgłoszeniowy**
**XVIII edycji Dyktanda z języka polskiego**

Nazwisko .....

Imię .....

Szkoła .....

Adres zamieszkania .....

.....

Telefon kontaktowy .....

Kategoria .....

Zasady zawarte w regulaminie są mi znane.

.....

podpis

# Wrzesień pełen nowych doświadczeń w Przedszkolu Publicznym w Wilkowicach

Wrzesień w Przedszkolu Publicznym w Wilkowicach to czas nowych początków, pierwszych przyjaźni, wspólnych zabaw i wielu ciekawych doświadczeń. W naszym przedszkolu funkcjonuje pięć grup, a każda z nich rozpoczęła nowy rok przedszkolny z dużą dawką energii i uśmiechu.

Szczególnie ważny był to czas dla najmłodszych dzieci z grupy Biedroneczki, które po raz pierwszy przekroczyły próg naszego przedszkola. Pierwsze dni były dla maluchów okresem adaptacji do nowego otoczenia, rytmu dnia, nauczycieli i rówieśników. Dzieci stopniowo poznawały swoją salę, zabawki i przedszkolne zwyczaje. Każdego dnia coraz odważniej uczestniczyły we wspólnych zabawach i zajęciach. Dzięki troskliwej opiece nauczycieli, cierpliwości oraz przyjaznej atmosferze Biedroneczki coraz pewniej czują się w swoim nowym przedszkolnym świecie.

Nieco inne wyzwania stoją przed starszymi przedszkolakami. Dzieci z grup Żabki i Pszczółki realizują roczne przygotowanie przedszkolne. To dla nich ostatni rok przed rozpoczęciem nauki w szkole podstawowej, dlatego systematycznie rozwijają i doskonalą umiejętności, które będą im potrzebne na kolejnym etapie edukacji. Ćwiczą koncentrację, samodzielność, sprawność manualną, kompetencje językowe i matematyczne, uczą się współpracy, odpowiedzialności oraz wytrwałości w wykonywaniu powierzonych zadań.

Wrzesień był również miesiącem pełnym ruchu. Nasze przedszkolaki uczestniczyły w niezwykle energetycznych zajęciach Zumba Kids, prowadzonych przez panią Esterę Kubicę. Muzyka, taniec i wspólna aktywność sprawiły dzieciom wiele radości, a przy okazji pozwoliły rozwijać koordynację ruchową, poczucie rytmu i ogólną sprawność fizyczną.

Przedszkole kontynuuje także współpracę z Klubem Sportowym „Bystra". Wspólnie z trenerami Kubą i Martyną dbamy o rozwój sprawności motorycznej naszych podopiecznych. Zajęcia sportowe są dla dzieci okazją nie tylko do ruchu, ale również do nauki współdziałania, przestrzegania zasad oraz czerpania radości z aktywnego spędzania czasu.

Początek roku przedszkolnego to także doskonała okazja do przypomnienia najważniejszych zasad bezpieczeństwa. Wszystkie grupy utrwalały zasady bezpiecznej zabawy w ogrodzie przedszkolnym, prawidłowego poruszania się po chodniku oraz przechodzenia przez jezdnię w wyznaczonych miejscach. Podczas spacerów każdy przedszkolak zakłada kamizelkę odblaskową, dzięki czemu maszerująca grupa jest dobrze widoczna dla kierowców. Od najmłodszych lat staramy się kształtować u dzieci właściwe i bezpieczne zachowania na drodze.

Dzieci z grupy Pszczółki zdążyły już również odwiedzić bibliotekę, gdzie uczestniczyły w swoich pierwszych zajęciach bibliotecznych. Była to okazja do poznania tego wyjątkowego miejsca, zasad korzystania z księgozbioru oraz rozwijania zainteresowania książką i czytelnictwem.

Piękna wrześniowa pogoda zachęcała do przebywania na świeżym powietrzu. Każdy pogodny dzień staraliśmy się wykorzystywać na wesołe zabawy, obserwacje przyrodnicze i swobodną eksplorację naszego ogrodu przedszkolnego. Ruch na świeżym powietrzu jest nieodłącznym elementem przedszkolnej codzienności i daje dzieciom wiele możliwości poznawania świata poprzez własne doświadczenia.

Nowy rok przedszkolny przyniósł również zmiany w zakresie żywienia dzieci. Panie pracujące w naszej kuchni odbyły odpowiednie szkolenie, a jadłospisy i sposób planowania posiłków zostały dostosowane do aktualnie obowiązujących wymagań dotyczących żywienia zbiorowego dzieci. Zmiany dotyczą m.in. odpowiedniego bilansowania posiłków, właściwego udziału warzyw, owoców, produktów zbożowych i innych wartościowych składników, a także ograniczania produktów zawierających nadmierne ilości cukru, soli i tłuszczu. Wszystko po to, aby codzienne posiłki naszych przedszkolaków były nie tylko smaczne, ale przede wszystkim urozmaicone i dostosowane do potrzeb rozwijających się dzieci.

Pierwsze tygodnie nowego roku pokazały, że przed nami wiele ciekawych wydarzeń, spotkań i wspólnych przygód. Cieszymy się, że możemy każdego dnia towarzyszyć naszym przedszkolakom w poznawaniu świata, zdobywaniu nowych umiejętności i budowaniu pierwszych ważnych relacji. Życzymy wszystkim dzieciom, aby cały rok przedszkolny był pełen radości, sukcesów, przyjaźni i niezapomnianych chwil!

Mgr Paulina Czekierda

Zdjęcia i grafika: archiwum przedszkola











# Małe kroki, wielkie odkrycia – nowy rok szkolny w Przedszkolu w Bystrej

Po aktywnym sierpniu, w którym podczas upalnych dni spędzaliśmy radośnie na zabawach i zajęciach w ogrodzie, odwiedzaliśmy GOK „Promyk", Bibliotekę w Bystrej, rozpoczęliśmy nowy rok szkolny z nowymi pomysłami, projektami, pozytywną energią i nowymi przedszkolakami, które przekroczył progi naszej placówki i dla niektórych może być to czas trudny. Adaptacja to okres, w którym dziecko stopniowo poznaje nowe miejsce, nauczycieli, rówieśników, zasady obowiązujące w przedszkolu i każde przechodzi ten proces w swoim tempie. Początkowo może odczuwać niepewność, tęsknotę za rodzicami lub trudności w rozstaniu. Stałe reguły, rytuały i przewidywalny plan dnia pomagają dziecku poczuć się bezpiecznie oraz uczą samodzielności, odpowiedzialności i szacunku wobec innych. Istotna jest również troska o zdrowie całej grupy. Dziecko chore, z gorączką, silnym kaszlem, wymiotami, biegunką lub innymi objawami infekcji powinno pozostać w domu i wrócić do przedszkola po odzyskaniu zdrowia. Dzięki temu ograniczamy rozprzestrzenianie się infekcji i zadbamy o bezpieczeństwo wszystkich dzieci oraz pracowników przedszkola. Spokojna, życzliwa atmosfera, współpraca rodziców z nauczycielami oraz konsekwentne przestrzeganie ustalonych zasad pomagają dziecku łagodnie przejść przez okres adaptacji i z czasem coraz pewniej odnajdywać się w przedszkolnej rzeczywistości.

A w naszej przedszkolnej rzeczywistości dzieje się naprawdę sporo! Przedszkole w Bystrej znalazło się w gronie placówek, którym Zarząd Funduszu Ochrony Środowiska i Gospodarki Wodnej w Katowicach przyznał dofinansowanie do nowego programu „Ekoprzedszkolak 2026". To dla nas ogromna szansa na stworzenie funkcjonalnej, zielonej i inspirującej przestrzeni edukacyjnej w formie mini arboretum, jako wyjątkowe miejsce, gdzie pod hasłem „Boso przez świat – ścieżka rodzimych zmysłów" przedszkolaki będą mogły poznawać przyrodę wszystkimi zmysłami. Nasza placówka może pochwalić się również wyremontowanym gabinetem logopedycznym oraz wycyklinowanym parkietem na piętrze i w gabinecie wykonanymi ze środków Gminy Wilkowice. Dzięki środkom Rady Rodziców wzbogaciliśmy także nasze zaplecze o nowe namioty oraz zestaw stołu i ławek, które z pewnością będą służyć podczas wielu wspólnych aktywności i spotkań z rodzicami.



W tym roku będziemy realizować roczny plan pracy przedszkola pt. „Wiem, rozumiem, dbam o przyrodę i zdrowie" oraz projekt unijny „Edukacja przedszkolna w Gminie Wilkowice – Przedszkole Publiczne w Bystrej" kontynuując zajęcia między innymi: „Zdrowo i sportowo" – zajęcia ruchowe, „Jem zdrowo i kolorowo od najmłodszych lat" – zajęcia kulinarne i z zakresu edukacji ekologicznej, zajęcia logorytmiczne, wycieczki edukacyjne. Pierwsza z nich – do Chlebowej Chaty – już niebawem! Przedszkolaki będą mogły zobaczyć, jak wyglądało dawniej życie na wsi, wziąć udział w warsztatach garncarskich, samodzielnie przygotować podpłomyki, a potem zjeść je z pysznym masłem i miodem, popijając kawą zbożową.

Przed nami rok pełen atrakcji, kreatywnych pomysłów, nowych doświadczeń, wyzwań i przede wszystkim pozytywnej energii! Mamy nadzieję, że będzie to czas pełen radości, odkrywania świata, wspólnej zabawy i niezapomnianych przedszkolnych przygód.

Tekst i zdjęcie: Zespół Promocji Przedszkola

# Ekoprzedszkolak – mały człowiek, wielka troska o naszą planetę!

8 września w Sali Marmurowej Śląskiego Urzędu Wojewódzkiego odbyła się uroczysta gala finałowa, podczas której oficjalnie rozstrzygnięto pierwszą edycję konkursu „Ekoprzedszkolak 2026" – nowego pilotażowego programu Wojewódzkiego Funduszu Ochrony Środowiska i Gospodarki Wodnej w Katowicach. Z ogromną radością informujemy, że Przedszkole Publiczne w Bystrej znalazło się w gronie 75 przedszkoli samorządowych z całego województwa śląskiego, którym Zarząd Funduszu przyznał dofinansowanie. Wójt Gminy Wilkowice Maciej Mrówka oraz Dyrektor Przedszkola Publicznego w Bystrej Olimpia Podwacietnik odebrali tablicę magicznego miejsca nauki, zabawy, eksperymentowania i bliskiego kontaktu z naturą. Dzięki otrzymanemu dofinansowaniu na terenie przedszkola powstanie pierwsze w gminie miniarboretum – wyjątkowe miejsce, w którym dzieci będą mogły nie tylko oglądać przyrodę, ale przede wszystkim jej doświadczać, odkrywać ją wszystkimi zmysłami i „Boso przez świat" korzystać ze ścieżki sensorycznej.

W naszym przedszkolu dzieci uczą się, że każda kropla wody ma znaczenie, o rośliny trzeba dbać, zwierzęta należy szanować, a o naszą planetę możemy troszczyć się każdego dnia. Cieszymy się, że pozyskane środki pozwolą stworzyć w ogrodzie przedszkolnym przestrzeń, w której ekologia stanie się nie tylko wiedzą, ale przede wszystkim codziennym doświadczeniem.

Tekst i zdjęcie: O.P. / Przedszkole Publiczne w Bystrej



# Mała kropka – wielkie możliwości!

## Dzień Kropki w Przedszkolu Publicznym w ZSP w Mesznej

15 września w Przedszkolu Publicznym w ZSP w Mesznej obchodziliśmy wyjątkowe święto kreatywności, odwagi i wiary we własne możliwości – Międzynarodowy Dzień Kropki.

Choć kropka jest niewielka, tego dnia stała się dla nas symbolem talentu, pomysłowości, odkrywania swoich mocnych stron i wiary w siebie.

Inspiracją do obchodów Dnia Kropki jest książka „The Dot" („Kropka"), napisana i zilustrowana w 2003 roku przez kanadyjskiego artystę Petera H. Reynoldsa. Jej bohaterką jest mała Vashti, która początkowo uważa, że nie potrafi rysować. Dzięki mądrej nauczycielce i jednej małej kropce zaczyna wierzyć we własne możliwości i odkrywa swój talent.

Historia Vashti stała się inspiracją do stworzenia święta, które zachęca dzieci do odkrywania talentów, rozwijania kreatywności i wiary w siebie. Pierwsze obchody Dnia Kropki odbyły się w 2008 roku, a dziś święto jest popularne w przedszkolach i szkołach na całym świecie.

W naszym przedszkolu kropki pojawiły się tego dnia niemal wszędzie!

W poszczególnych grupach dzieci uczestniczyły w różnorodnych aktywnościach, dostosowanych do ich wieku i możliwości. Podczas teatrzyków kamishibai poznawały historie związane z kropkami i talentami. Była to również okazja do rozmów o tym, czym jest talent, jakie talenty możemy posiadać i co każdy z nas potrafi robić najlepiej. Przedszkolaki chętnie opowiadały o swoich zainteresowaniach i mocnych stronach. Nie zabrakło zabaw ruchowych i zręcznościowych – kropkowego wyścigu oraz zabaw z chustą animacyjną, która zamieniła się w ogromną, kolorową kropkę. Dzieci brały również udział w kropkowym kodowaniu na dywanie, rozwijając logiczne myślenie, koncentrację i spostrzegawczość. Kropka stała się także inspiracją do eksperymentów, zabaw manipulacyjnych z pomponami oraz licznych aktywności plastycznych. Dzieci tworzyły własne, kolorowe kropkowe dzieła, pokazując, jak wiele można stworzyć, wykorzystując tak prosty element.

Dzień Kropki był dla naszych przedszkolaków przede wszystkim okazją do dobrej zabawy, rozwijania wyobraźni i odkrywania własnych możliwości. Chcieliśmy przypomnieć dzieciom, że każdy z nas ma jakiś talent, a czasami wystarczy tylko spróbować i uwierzyć w siebie. Tak jak Vashti – od jednej małej kropki może rozpocząć się coś naprawdę pięknego.

Tego dnia nasze przedszkole wypełniły kolorowe kropki, uśmiechy, dziecięca kreatywność i wiara we własne możliwości.

Bo każdy ma swój talent, a czasem wystarczy tylko… postawić kropkę!

Michalina Matlak */ Zdjęcie z archiwum przedszkola*



# Bezpieczeństwo

## Plan działania priorytetowego

### Policji w Wilkowicach na okres od 01.08.2026 r. do 31.01.2027 r.



**Wilkowice** - rejon służbowy nr KA SBB 0805-001W - asp. szt. Marcin Krawiec:

Zagrożenie związane z problem pojawiającym się na drogach publicznych oraz poza nimi dotyczącym: ,,Niestosowania się do przepisów prawa o ruchu drogowym wśród nieletnich ze szczególnym uwzględnieniem pojazdów UTO"

Zakładanym celem do osiągnięcia jest podniesienie świadomości odnośnie obowiązujących przepisów prawa ruchu drogowego ze szczególnym uwzględnieniem UTO, związanych z tym zagrożeniami poprzez przeprowadzenie zajęć profilaktycznych dla uczniów Szkoły Podstawowej nr 1 i 2 w Wilkowicach.

asp. szt. Marcin Krawiec, Dzielnicowy Zespołu ds. Prewencji
Posterunek Policji w Wilkowicach Komisariatu Policji w Szczyrku
43-365 Wilkowice, ul. Parkowa 2, tel. miejski: 47-857-06-41, tel. resortowy: 857-06-41, tel. komórkowy: 727-032-522
e-mail: marcin.krawiec2@bielsko.ka.policja.gov.pl

**Bystra, Meszna** - rejon służbowy nr KA SBB 0806-001W - asp. Roman Wojciechowski:

Działania profilaktyczne w Szkołach Podstawowych w Bystrej i Mesznej nakierowane na podniesienie świadomości dzieci i młodzieży na temat niebezpieczeństw związanych z użytkowaniem pojazdów typu UTO oraz związanych z tym przepisów prawa ruchu drogowego.

asp. Roman Wojciechowski, Dzielnicowy Zespołu ds. Prewencji
Posterunek Policji w Wilkowicach Komisariatu Policji w Szczyrku

# Usługi w naszym regionie










**WYWIOZĘ WYSPRZĄTAM** | piwnice, strychy, garaże, rozbiorę stodoły, domy drewniane
**tel. 608 132 715**

**USŁUGI STOLARSKIE** | wiaty, tarasy, garaże, altany
**tel. 570 899 463**







**PROTEZY**
**AKRYLOWE, ELASTYCZNE, NAPRAWY**
Izabela Tomasik
Bystra, ul. Gruntowa 5
**tel. 609 760 480**


















# BANK

## SPÓŁDZIELCZY W BYSTREJ

**43-360 Bystra, ul. Zdrojowa 3**
**tel./fax: (33) 817-12-45, 817-13-71**
**e-mail: bank@bsbystra.pl**
**www.bsbystra.pl**

**e-Doręczenia:**
**AE:PL-75017-78833-BFAHS-26**

**Zapraszamy również do naszych placówek w Buczkowicach, Szczyrku i Wilkowicach**

## Oferujemy:

- *konto oszczędnościowe Banku Spółdzielczego (KOBS)*
- *konto JUNIOR dla osób od 13 do 18 roku życia – bez opłat*
- *konto SENIOR dla osób otrzymujących emeryturę – prowadzenie konta bez opłat*
- *konta ROR i RB w walutach obcych !!!*
- *rachunek internetowy*
- *kredyty i pożyczki na dogodnych warunkach*
- *solidne lokaty*
- *szybki dostęp do gotówki*
  *– bankomat /wpłatomat w Bystrej*
  *– bankomat w Buczkowicach, Mesznej, Rybarzowicach, Szczyrku i Wilkowicach.*



# Bezpłatna mapa turystyczna

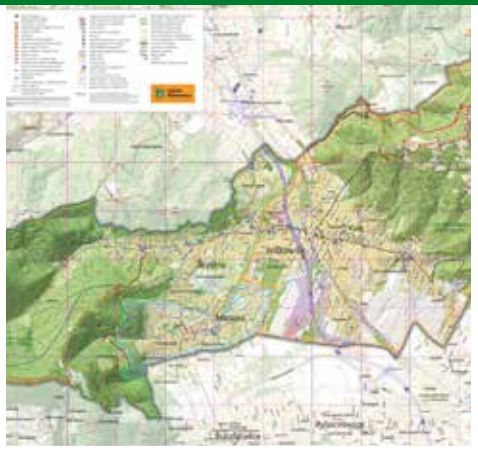

Został wznowiony druk składanej mapy turystycznej naszej gminy.

Zaktualizowana mapa zawiera na odwrocie również dwujęzyczny opis wybranych zabytków oraz krótką charakterystykę gminy.

Bezpłatne egzemplarze mapy można odebrać w sekretariacie Urzędu Gminy w Wilkowicach, ul. Wyzwolenia 25.

UGW */ Zdjęcia: UGW*

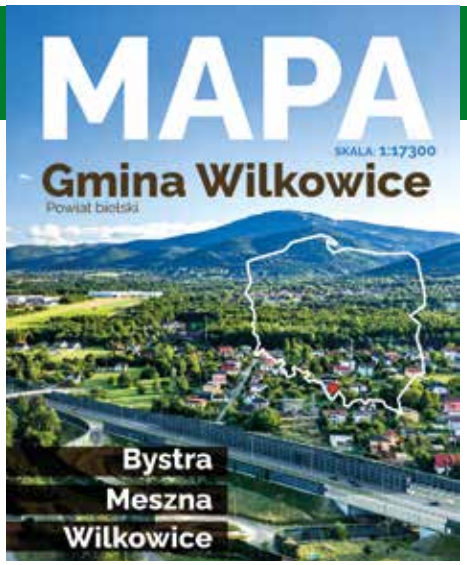

# DZIEŃ SENIORA

## dla Mieszkańców Gminy Wilkowice

na placu
za OSP
w Bystrej

bez względu na pogodę

**03.10**
**2026**

- posiłek
- kawa / herbata
- ciasto
- napój
- TRANSPORT !

wszystko za darmo

Gmina Wilkowice



! odbierz **bezpłatną** wejściówkę

wejściówki
należy odebrać:
• w **bibliotekach** gminnych,
• w **Urzędzie** Gminy
w Wilkowicach,
• w **GOK „Promyk”**.

## PROGRAM:

**15:00 - Rozpoczęcie**
- Występy dzieci
- Zespół Pieśni i Tańca
**ZIEMIA BESKIDZKA**
- Zespół wokalno-instrumentalny
**RUNAWAY BAND**
z Ośrodka Promocji Gminy Jaworze

**19:00 -**
**Andrzej SIKOROWSKI**

**20:00 - 22:00 - Zabawa przy muzyce**

Gmina Wilkowice

Głos Gminy Wilkowice, bezpłatna gazeta informacyjna Gminy Wilkowice.
Wydawca: Urząd Gminy w Wilkowicach, ul. Wyzwolenia 25, 43-365 Wilkowice.
Tel. (+48 33) 470 60 07, e-mail: redaktor@wilkowice.pl. Redaktor naczelny: Elżbieta Polak.
Redakcja zastrzega sobie prawo wyboru do druku nadesłanych tekstów, a także ich skracania i redagowania.
Nadesłanych materiałów redakcja nie zwraca. Serwis internetowy: www.wilkowice.pl
Nakład 2000 szt. Druk: Ośrodek Wydawniczy „Augustana” Sp. z o.o.